CALVINIST CONTACT

DUTCH-CANADIAN CHRISTIAN WEEKLY

"Whosoever of you will be the chiefest, shall be servant of all."
Mark 10 : 44

SEPT. 18th. 1959 - No. 414 - 12 PAGES • P.O. BOX 312, ST. B. HAMILTON, ONT.

14th YEAR of PUBLICATION
Authorized as Second Class Mail, Post office Department, Ottawa, Ontario.

„En als de vijand komt in 't land . . ."

door Rev. A. de Jager

Wanneer we vroeger in de Hollandse garnizoenstad, waar we opgegroeid zijn de soldaten zagen marcheren, wachtten we altijd met spanning op het grote ogenblik, dat de taptoe geblazen werd. Dat klonk prachtig en martiaal. Er waren ook woorden bij de taptoe-melodie; het manhaftige soldatenvers, dat er bij paste, eindigde aldus:

" . . . En als de vijand komt in 't land,
vechten we zonder end . . ."

Het mag een vreemde associatie zijn, maar daaraan moesten we denken, toen we lazen van de vele voorbereidingen voor het bezoek van premier Khrushchev van Rusland aan de Verenigde Staten. "En als de vijand komt in 't land . . ." Maar er wordt nu niet gevochten! De hele wereld ziet in spanning toe, hoe dit zal aflopen. De groten der aarde ontmoeten elkaar, en deze ontmoeting wordt toegejuicht door duizenden en millioenen. Dulles is dood en zijn invloed blijkbaar ook. Nu is de tijd rijp, dat de leiders van de twee grote wereldmachten het einde van de koude oorlog voorbereiden. Nu zal er eindelijk vrede komen. Sinds 1945 is de internationale politieke toestand nog niet zo rooskleurig geweest als nu.

Toch schijnt niet iedereen er zo over te denken. We lezen tenminste van protesterende kerkelijke leiders in de States. We horen, dat bepaalde groepen uit de bevolking, met name zij, die oorspronkelijk uit de Oekraïne of Polen of Hongarije komen, onrustig geworden zijn, en dat uitgebreide maatregelen genomen moesten worden, om het leven van de Russische dictator te beveiligen. Senator Fulbright, een leider van de Democraten, voorspelt, dat de besprekingen tussen Eisenhower en Khrushchev "een schokkende desillusie" zullen worden, en hij beschuldigd het Witte Huis, dat het bezig is zenuwstillende pillen aan de natie te verkopen. Het Amerikaanse Congres haast zich om klaar te komen met zijn zaken, voordat de Sovjetbaas voet zet op Amerikaanse bodem. Men wil het risico niet lopen, dat hij een zitting van het Congres zal bijwonen, of zelfs de leden zal toespreken. Kerken alom in de States roepen de gelovigen op tot bidstonden en persoonlijke gebeden als een demonstratie tegen het goddeloze communisme.

Het schijnt dus wel, dat nog niet ieder in slaap gesust is, en dat er nog zeer velen zijn, die de Russische dictator zien als *vijand*, ja, staatsvijand nummer 1! "De vijand komt in 't land", weliswaar niet onmiddellijk om te vechten en te veroveren, maar het is toch de vijand, met wie men niet op voet van vriendschap kan omgaan!

Het is goed, dat we nuchter blijven staan tegenover de "Eisenhower-Khrushchev talks" en er niet al te veel van verwachten.

Immers, er is eigenlijk niets veranderd in de Russische politiek. Khrushchev heeft altijd al deze reis naar de States willen maken met het oog op de reclame voor eigen zaak!

In de communistische wereld heeft men niets laten varen van de hoge prestaties dat het communisme de hele wereld zal veroveren, hetzij met, hetzij zonder wapenen. Wereldverovering is nog steeds punt 1 op het bolsjewistische program.

Men heeft nog nooit de antichristelijke haat tegen Kerk en godsdienst laten varen, en men kan dat ook niet, omdat de communistische ideologie doordrenkt is van die haat. Men hoort niet zoveel meer van brute vervolgingen, doch dit is niet zozeer het gevolg van een soepele houding van de staat, als wel van een slaafse onderdanigheid der kerkelijke leiders.

De hoofdvertegenwoordiger van het antichristelijke, communistische slavenrijk komt met Eisenhower praten, en dat, terwijl het bloed van de Hongaarse vrijheidsstrijders nog maar nauwelijks geronnen is, en de tranen van de duizendtallen, die het diadeem der vrijheid verloren hebben, niet zijn af te wissen, en de haatcampagne tegen God en godsdienst en beschaving onverminderd doorgaat. Iemand merkte terecht op: -Waren we in 1939 bereid, om Adolf Hitler zo vorstelijk te ontvangen? We dachten er niet aan! Het zelfrespect van de vrije wereld was daar toen nog te groot voor!

Maar is een Khrushchev van vandaag, die als leider van communistisch Rusland de volle verantwoordelijkheid draagt voor de misdaden van het regiem tegen de mensheid, minder verachtelijk dan een Hitler van twintig jaar geleden?

Volgens velen moeten alle middelen beproefd worden, die de vrede dienen en en atoom-oorlog verhinderen, zelfs vriendschappelijke ontmoetingen en discussies met de leider van een antichristelijk regiem. Maar welke vrede wordt er mee gediend? We moeten ook in deze dagen wel voorzichtig zijn met ons bidden om vrede. We zijn wel eens bang, dat we in ons bidden voor wereldvrede vaak uiterst bekrompen zijn en egoïstisch, en dat ons gebed meermalen slechts hier op neerkomt; -Here, bewaar ons voor alles wat ons verontrust en onze plannen dwarsboomt!

Stel, dat er eens werkelijk vrede komt, dat de koude oorlog ophoudt te woeden, dat het Kremlin onze bondgenoot wordt, terwijl ieder blijft, wat hij is, en houdt, wat hij heeft, mogen we dan God danken voor zo'n vrede?

(Vervolg op pag. 2)

Onder de steden die aanspraak maken op de titel "veiligste stad van Canada" neemt Kitchener, Ont. een voorname plaats in. En daarbij spelen de schoolbrigadiers zoals John Mueller op deze foto, een belangrijke rol. In 1948 had Kitchener 10 dodelijke verkeersongevallen, in 1957 maar twee en in 1958 maar één. Het cijfer voor 1959 is natuurlijk nog onzeker, maar voor een periode van 411 dagen was er geen enkel dodelijk ongeval in deze stad.

Verantwoordelijkheid

EN GAVE VOOR SAMENWERKING

De hedendaagse verzorging door de staat van een groot gedeelte van de bevolking, doet helaas bij velen de verantwoordelijkheid verslappen. Het verschijnsel is uiterst belangwekkend maar wij kunnen er thans niet verder op ingaan. Maar daartegenover staat, dat bij de topfiguren de verantwoordelijkheid toeneemt, omdat hun doen en laten de grootste gevolgen kan hebben voor het wel en wee van honderden millioenen. Onder deze groten der aarde staat op het ogenblik de president van de Verenigde Staten zeker bovenaan. En het gevolg daarvan is, dat zijn verantwoordelijkheid voor een gewoon mens bijna niet te dragen is.

Nu is Eisenhower aan het dragen van verantwoordelijkheid wel gewend. Wij lazen deze week nog eens het werk van zijn chef-staf, Generaal Walter Bedell Smith, die zeer nauw met Eisenhower heeft samengewerkt, juist toen deze in de tweede wereldoorlog zijn zes grote beslissingen moest nemen. De eerste en zwaarste was het bevel te geven tot de invasie in Normandië op 6 Juni 1944, ondanks het feit, dat op het Engelse kanaal het weer ongunstiger was dan het sinds mensenheugenis was geweest.

De tweede was, om de aangevallen Duitse legers te omsingelen in Normandië, vlak bij de plek van de invasie, en ze daar zoveel mogelijk te vernietigen.

De derde was zijn inzicht in de slag in de Ardennen, wel eens genoemd het Rundstedt offensief, waardoor het mogelijk was deze verbitterde Duitse aanval in een Duitse nederlaag te veranderen. De volgende beslissing was de omsingeling van het Ruhrgebied, nadat de legers ten westen van de Rijn waren vernietigd. En tenslotte om, anders dan in 1918, de Duitse weerstand zo volkomen te breken, dat er voorlopig van een weeropstanding van een Duits leger geen sprake kon zijn.

Alleen met God

Men zal zich herinneren, dat veldmaarschalk Montgomery in zijn herinneringen nogal critiek op Eisenhower als veldheer heeft uitgeoefend. Wij laten deze thans geheel terzijde, omdat het ons er thans om te doen is te wijzen op de geweldige verantwoordelijkheid, die er gerust heeft op de schouders van Eisenhower. Hij kon knappe adviseurs hebben en zeer begaafde helpers, maar het besluit om het ene te doen en het andere te laten moest door hem zelf genomen worden. In de allerlaatste instantie stond hij daarbij geheel eenzaam. Hij moest die beslissing nemen, zoals hij meende, dat God hem voorschreef.

Gave voor samenwerking

Er is echter meer. Vele jaren geleden zei een der Amerikaanse officieren uit de eerste wereldoorlog tot zijn leerling-cadetten: "Ik hoop innig, dat ons land nooit meer in een grote oorlog zal worden betrokken. Maar als dat toch ons lot moet zijn, dat bid ik, dat wij verschoond mogen blijven van het bezwaar van bondgenoten." Die uitspraak was natuurlijk eenzijdig. Doch er zit een kern van waarheid in. Bondgenoten in een grote oorlog geven voortdurend aanleiding tot verschil van mening, omtrent de strategie, de tactiek, de legerindeling enz. De Verenigde Staten zijn in de tweede wereldoorlog geraakt, mèt bondgenoten. Het is de bijzondere verdienste geweest van Eisenhower, dat hij het bezwaar van het hebben van bondgenoten in het westen grotendeels heeft kunnen ondervangen door zijn grote gave voor samenwerking. Bekwame militaire leiders, eerst uit twee landen, later uit drie, heeft hij in hun kwaliteiten weten te coördineren. Vooral bij de invasie en de opmars in het westen van Europa heeft dat geleid tot de allergrootste resultaten, die ooit een militair leider in welke oorlog ook heeft weten te bereiken.

Buitenlands Overzicht
door
Prof. Mr. L. W. G. Scholten

Toen dan ook de Navo werd opgericht, was het weer Eisenhower, die de leider werd van het nieuwe militaire apparaat. Zijn opvolgers konden gebruik maken van de basis van samenwerking die hij had gelegd.

Na Dulles' dood

Gedurende de ambtsperiode van Dulles bleek naar buiten van de persoonlijke invloed van de president betrekkelijk weinig. Dulles had scherp bepaalde opvattingen en hij was de man niet, om zich daarvan te laten afdrijven. Wel bleek het herhaalde malen, dat Eisenhower onverzwakt zijn ge-

(Vervolg op pag. 2)

Brief aan een vriend

West-Canada, 1959.

"Hoger dan de nieuwste jet kan vliegen,
dieper dan de diepste mijnen gaan,
wijder dan de oceanen wiegen,
vaster dan de Rocky Mountains staan,
sterker dan de macht van alle landen,
milder dan de blik in moeder's oog,
teder als de streling van haar handen,
is God's liefde, die zich naar ons boog.
En wat ook de toekomst spelt voor lijden,
hoe de vrees bij vlagen je verteert,
niets op aarde kan ons ooit nog scheiden
van die liefde in Christus onze Heer.

Zeg je nu nu: "Misschien"?
Schreit je hart in de nacht?
Heb je al te lang Zijn recht verwacht
en teveel vertrapten en ellendigen gezien?
Groter dan jouw twijfel is God's kracht:

Hij houdt verdriet en vreugde in Zijn hand,
Hij houdt het boze en het goede in Zijn hand,
Hij houdt de dood en het leven in Zijn hand,
Hij houdt de wereld in Zijn hand.

Hij glimlacht om een bamboe- of ijzeren gordijn
en heersers en geleerden zijn voor Hem heel klein.
Geen monsterwapen stoot ons over de laatste rand,
Hij houdt de som der eeuwen in Zijn hand!

Hij houdt je werk en je dromen in Zijn hand,
Hij houdt je kinderen alle in Zijn hand,
Hij houdt je liefste veilig in Zijn hand,
Hij houdt jouw kleine wereld in Zijn hand.

P.S.
Je hebt 't geheim toch al lang gehoord?
Zijn hand werd eens om ons doorboord....
Leg nu je hoofd getroost neer, want
NOOIT viel er iemand uit God's hand."

Tini Van Ameyde.

DE BOER'S FURNITURE voor Betere Woning-inrichting!

WESTON, 52 Main Street South, tel. CH 1-1201 — WILLOWDALE, 4846 Yonge Street, tel. BA 5-3446

VERANTWOORDELIJKHEID

(Vervolg van pag. 1)

voel voor verantwoordelijkheid had bewaard. Telkens bij moeilijke en zware beslisingen domineerde zijn inzicht in hetgeen een verkeerd besluit over de gehele wereld zou brengen. Die beslissing zou kunnen bestaan in verzet of ook in toegeven. Telkens moest nagegaan worden, wat het een of het ander voor invloed zou hebben op de houding der Russen. Telkens kon men als het ware gevoelen, hoe Eisenhower steeds gedreven werd door de gedachte: Wat moet er gedaan worden om een derde wereldoorlog te voorkomen.

Maar van zijn gaven voor samenwerking bemerkte men weinig. Want in het bijzonder omstreeks het jaar 1956 werd de verhouding tussen de Verenigde Staten en enkele van zijn bondgenoten steeds slechter. Men denke aan de Suezcrisis, aan het geschil om Nederlands Nieuw Guinea; aan het Algerijnse vraagstuk. Het scheen of de Verenigde Staten niet meer geleid werden door de man, die misschien niet met de grootste talenten uitgerust, toch de beschikking had over de wonderbaarlijke tegenstellingen te overbruggen.

Tactvol optreden

En nu staat Eisenhower weer voor zijn gehele taak, omdat de opvolger van Dulles nog niet die invloed heeft op de gang van zaken als zijn voorganger. Wat ziet men nu gebeuren? In de eerste plaats stond hij tegenover een groeiend wantrouwen in de Duitse bondsrepubliek, dat de Verenigde Staten, daarbij gesteund door de regering te Londen Berlijn zouden opgeven en daardoor de Russen een versterkte plaats in het hart van Duitsland in de hand zouden spelen.

Eisenhower heeft de redelijkheid van dit wantrouwen onderkend. En ter wegneming daarvan ging hij eerst naar Bonn. Met een ontwapenende vriendelijkheid trad hij het volk tegemoet, dat hij in de jongste wereldoorlog ten bloede toe had bestreden. En na zijn besprekingen bleek de sympathie voor de vitale president nog te zijn toegenomen.

Hij vloog naar Engeland. Dat was een teder gebeuren. Het Engelse volk moet er nog aan wennen, dat het niet meer een eerste rol speelt. Bovendien betrof het een bezoek van een staatshoofd, waarbij de tweede partij aan de Britse minister-president was toebedeeld. De warme ontvangst werd gevolgd door besprekingen. Maar het hoogtepunt was wel het gesprek tussen Eisenhower en Macmillan, zoals dat voor de televisie werd uitgezonden. Zo werd het Engelse volk zuiver democratisch in de onderhandelingen betrokken. Men heeft het ook zeer gewaardeerd, dat de houding tegenover de Koningin zeer correct en hartelijk was en dat de wapenbroeder uit de wereldoorlog Churchill uitdrukkelijk in het bezoek werd betrokken.

Een eigen weg

Daarna kwam het moeilijkste bezoek, dat aan Frankrijk. Hier stonden twee staatshoofden tegenover elkaar. De een had de macht, maar kon slechts beschikken over geringe historische traditie. De ander had achter zich een traditie van eeuwen, van het eeuwige Frankrijk, zoals dat geleid door machtige koningen en een keizer de wereld cultureel had beheerst. Maar hij kon slechts beschikken over de schamele erfenis van een groot wereldrijk, dat op een der meest vitale punten in een strijd op leven en dood was gewikkeld. Hij wilde thans Frankrijk weer opstoten in de vaart der volken.

Kon De Gaulle voor die plannen begrip verwachten? Kon hij de steun voor zijn Algerijnse politiek verkrijgen? Kon hij overeenstemming bereiken in zijn opvatting van het Russische gevaar?

Het bezoek was hartelijk. Het voldeed volkomen aan hetgeen men in Parijs voor indruk had willen verkrijgen. En indien men de berichten uit Franse bron mag geloven; De Gaulle heeft door zijn besprekingen met Eisenhower geen grote verschilpunten achtergelaten. Maar men hoort ook fluisteren, dat de beroepsdiplomaten uit de school van Dulles de wenkbrauwen hebben gefronsd over hetgeen nu nog moet worden verricht.

Verantwoordelijksgevoel en gave voor samenwerking, beide eigenschappen moeten ook op Chroestjow indruk maken. Zij zullen hem de gedachte bijbrengen, dat hij te maken heeft niet met één mogendheid, maar met een vast aaneengesloten phalanx, die door dezelfde idealen gedreven, geleid wordt door een figuur, die de verantwoordelijkheid voor zijn daden diep gevoelt, maar tegelijkertijd de beschikking heeft over de gave der samenwerking.

Mr. L. W. G. Scholten.

Come to the Annual

C.L.A.C Convention

Saturday, September 26,
BRANTFORD, ONTARIO

Morning and Afternoon Sessions at Y.M.C.A.-Building on Queen Street.

Mr. JOSEPH GRITTER, well known leader of the Christian Labour Movement in the U.S.A., will speak on the theme:

"Christian Witness in the Field of Labour"

A warm welcome is extended to everyone who is interested in the cause of the Christian Labour Movement. Make it a point to attend this Convention and hear an inspiring and instructive address!

De Vijand in't land . . .

(Vervolg van pag. 1)

Stel, dat in 1943 de vrede tussen de grote naties was getekend op voorwaarde, dat ieder hield, wat hij had bezet, waren wij, die toen leden en zuchten onder het juk der Nazi's, dan dankbaar geweest? Zouden we God niet gesmeekt hebben, om dit soort vrede te niet te doen en om de vijand te vernietigen? Zouden we in zo'n "vredestijd" niet hebben gehunkerd naar . . oorlog?

Vandaag is de situatie vrijwel gelijk voor de millioenen, die overheerst worden door de rode tyranie. Zij zijn niet gebaat met een vrede, die uitsluitend zou bestaan uit een vriendschapspact tussen de grote mogendheden.

Een Christen mag niet bidden voor een vrede, waarin het recht des Heren niet erkend wordt! Een Christen is voortdurend geroepen om te bidden, dat God alle macht verbreke, die zich tegen Hem verzet!

Het kan aan ieder bekend zijn, dat het Kremlin zijn plannen en ambities ten aanzien van een communistische wereldoverheersing niet in het minst gewijzigd heeft ondanks de huidige vredesoffensieven.

In de beroemde futuristische roman "Forbidden Area" van Pat Frank wordt ons op huiveringwekkende wijze getekend, hoe Rusland de schone schijn wekt de vrede te dienen, maar zich intussen voorbereidt om met de modernste wapenen de vrije wereld de genadeslag toe te brengen. Terwijl er van een koude oorlog vrijwel geen sprake meer is, en geheel Amerika zich opmaakt tot het vieren van het Kerstfeest, zijn de russische onderzeeërs met hun atoomraketten onderweg naar de United States. Dit is fantasie, natuurlijk, maar toch geen fantasie, die ons niet aanspreekt en buiten ons bereik ligt. Geen nuchter mens acht het onmogelijk, dat deze fantasie profetie is.

Het is geen vertegenwoordiger van vrede en herstel, die namens het Kremlin Amerika komt bezoeken. Neen, Khrushchev is een staalharde, doorgewinterde communist, wiens eschatologie een communistische wereldrijk is. Hij is een vijand.

Wat zullen wij doen in deze merkwaardige tijd met zijn ongehoorde politieke verwikkelingen en ontwikkelingen? De bijdrage, die wij kunnen leveren voor een vrede, die naar Gods wil en recht is, is niet gering: We hebben het gebed.

We zullen niet mogen bidden om vrede ten koste van alles. Het is goed, om te bidden, dat Khrushchev op deze reis *bekeerd* wordt, bekeerd van zijn verkeerde gedachten over de vrije wereld en van zijn onderschatting van het Amerikaanse oorlogspotentiëel, maar vooral *bekeerd wordt tot God!* Dat zijn geestverwanten en het Russische volk en allen, die een ideologie aanhangen die uit de boze is, bekeerd mogen worden, hun schuld mogen belijden en de ware vrede mogen vinden in de gemeenschap met de Vredesvorst, de Koning der koningen.

Het is merkwaardig, dat we dikwijls met meer verlangen denken aan de vernietiging van het communisme dan aan de waarachtige bekering der communisten!

Laat geen Christen nu zeggen: -Dat is onmogelijk. Immers, als we bidden, richten we ons tot Hem, voor wie niets onmogelijk is!

Menselijkerwijs gesproken is het niet waarschijnlijk, dat een man als Khrushchev in het geseculariseerde Amerika van vandaag veel van het Christendom zal bemerken, laat staan van het echte Christelijke getuigenis.

Maar voor God zijn alle dingen mogelijk, zelfs dit, dat de baas van het Kremlin een dienaar van Christus wordt en de vijand van de vrijheid een goede vriend.

Voorts is er, ondanks oorlogsdreigingen, geen reden voor pessimisme voor ieder, dien nog verlangend en van harte kan bidden: -Kom haastig, Heer! Dit is het beste gebed voor de vrede!

A. De Jager

ONBEGRIJPELIJKE OPPOSITIE

Ieder weldenkend mens zal toestemmen, dat het alleen maar goed is voor een regering dat er een oppositie is. Het is dan ook in het geheel niet vreemd, dat in Canada de leider van de Oppositie een redelijk bedrag als salaris ontvangt.

Oppositie werkt corrigerend en daarom verdient de oppositie gehoord en serieus genomen te worden.

Nu heeft de Canadese regering kortgeleden plannen bekend gemaakt om paal en perk te stellen aan pornografische lectuur. Een ieder die wel eens een paar minuten stil staat bij newsstands, zal toegeven dat er nogal wat van dergelijke lectuur voorhanden is. Men zegt, dat in vergelijking Canada nog zeer bescheiden is en dat men in de U.S.A. een veel grotere keur en keuze heeft. Toch schijnt het in Canada zodanige vormen aan te nemen, dat de regering meent maatregelen te moeten treffen.

Het komt ons voor, dat de overheid zich terecht hiermee bezig gaat houden. Het is weinig minder dan ontstellend, wat men hier in druk ziet verschijnen. Voornamelijk in pocketbooks en tijdschriften zijn de uitgevers de mening toegedaan, dat schaamteloze tekeningen en brutale titels en opschriften de enige methoden zijn om hun waar aan de man te brengen. Wij moeten bekennen, dat wij van de inhoud niet veel af weten, maar als de titels en tekeningen zo uitdagend zijn, kan de inhoud al niet veel beter wezen.

Het moet toch duidelijk zijn, dat hier een groot gevaar schuilt voor heel het volk. Eigenlijk kunnen we hier niet spreken van schuilen. Het gevaar is er en het wordt zonder verbloemen aan "the man in the street" gepresenteerd. Wanneer een regering dit gevaar onderkent en maatregelen aankondigt om het te keren, kan men redelijkerwijze verwachten dat het weldenkend deel van de bevolking daarachter zal gaan staan.

Het heeft er echter veel van, dat precies het tegenovergestelde waar is. Het lijkt er op, dat de regering zelden zoveel oppositie tegen een te nemen maatregel heeft ontmoet, als nu zij deze zuivering wil aanvangen. Van alle kanten, in speeches en tijdschrift-artikelen komt het verweer. Men trekt de wijsheid van de te nemen maatregelen in twijfel, men tracht het gevaar te ontzenuwen door te zeggen dat er toch eigenlijk in sex geen kwaad zit. Men beschuldigt de regering zelfs van het beperken van constitutionele vrijheden.

Waarom deze oppositie? Is het een beperking van de vrijheid als de regering het zedelijk welzijn van het volk beveiligt? Een schrijver maakte de opmerking — en zeer terecht — of het soms ook beknotting van de vrijheid is als de overheid de strijd aanbindt tegen drug addicts. Een mens zal toch zelf moeten weten of hij zich al dan niet een injectie met heroin wil geven?

Het vraagt niet zo erg veel wijsheid om de dwaasheid van deze oppositie te onderkennen. Want er is tegen een maatregel als de regering nu heeft voorgesteld, niets in te brengen. De regering kan alleen gecomplimenteerd worden dat zij ingrijpt.

In al de critiek die de regering op dit punt in ontvangst moet nemen, is het moeilijk om de objectieve verdediging van de volksvrijheden als ondertoon te ontdekken. Het heeft er veel meer van, dat men niet sterker de geest van verzet in zich voelt opkomen, dan wanneer aan persoonlijke verlangens paal en perk wordt gesteld.

HOE IS HET MOGELIJK, HOE KAN HET BESTAAN?

Dat nog zoveel mensen doorgaan met genoegen te nemen met een HALVE maatregel, terwijl zij toch onderhand zouden moeten weten dat een HELE maatregel absoluut noodzakelijk voor hen is.

En dus maar volstaan met de verzekering van het gouvernement tegen ziekenhuiskosten, zonder enige bescherming te zoeken tegen de vaak hoge operatiekosten, die immers niet door het gouvernement worden vergoed.

En dus het risico blijven lopen van honderden dollars uit eigen zak te moeten betalen voor operatiekosten. Waardoor velen hunner financieel behoorlijk of beter gezegd "onbehoorlijk" aan de grond kunnen komen te zitten.

Terwijl een gezin, alle kinderen tot 18 jaar inbegrepen, voor het luttele bedrag van $ 30.— per jaar zo'n financiële stranding kan voorkomen. En ongehuwden van 18 jaar en ouder voor slechts $ 12.— per jaar.

Waar U deze mogelijkheid wordt geboden? Wel, bij onze onderlinge verzekering tegen operatiekosten. Een verzekering die niet tot doel heeft om winst te maken doch om elkaar te helpen. Op de goedkoopst mogelijke wijze, dat is middels coöperatie ofwel SAMENWERKING!

Verwaarloos daarom niet langer Uw eigen belangen

en vraag nog heden ons uitvoerig Inlichtingenboekje, dat U gaarne wordt toegezonden.

CHRISTIAN REFORMED CHURCH CO-OP. MEDICAL & HOSPITAL SOCIETY — BOX 473 — HAMILTON, ONT.

Zend ons per omgaande inlichtingen over uw verzekeringsplan

Naam ....

Post-adres ....

% ....

DUTCH BOOKSTORE
H. VAN PELT
25 Hiawatha St., - ST. THOMAS
Voor het Hollandse boek zijn wij het
VOORDELIGSTE ADRES
Vraagt onze lijsten!

CALVINIST-CONTACT
DUTCH-CANADIAN CHRISTIAN WEEKLY
P.O. Box 312, Station B, Hamilton, Ont.
Phone LI 5-4636

Calvinist-Contact is published Friday every week.
Closing date: Saturday before date of issue.
Subscription price: $ 4.00 per year.

Published by Guardian Publishing Co. Ltd., Hamilton, Ont., on behalf of the Calvinist-Contact Publishing Association.

Executive Committee: Rev. Jac. Geuzebroek (President), Rev. A. H. Venema (Secretary), Rev. J. Van Harmelen, H. Tiesma and D. Farenhorst. In charge of editorial matters: D. Farenhorst.

Associate Editors: Rev. A. De Jager, Rev. J. Gritter, Rev. F. Guillaume, Rev. K. Hart, Dave Valstar, Rev. H. Van Andel, Rev. T. C. Van Kooten.

Department Editors: Rev. J. Ehlers, Mrs. T. Van Ameyde, Rita Van Westenbrugge, Mrs. A. Wagenaar.

Contributors: A. Bisschop, C. Bijlenga, Rev. J. De Jong, Rev. H. De Moor, Rev. J. Hanenburg, Rev. A. B. C. Hofland, W. C. Homburg, Rev. N. B. Knoppers, Rev. Dr. R. Kooistra, Rev. H. W. Kroeze, Rev. J. Kuntz, Miss H. C. Kruizinga, Rev. J. Overduin, Rev. A. Persenaire, Dr. L. Praamsma, Wm. R. Rang, Dr. J. Roukema, M.D., Rev. A. W. Schaafsma, Rev. D. J. Scholten, Rev. Dr. P. Schrotenboer, Rev. Dr. G. J. Spijkman, J. W. F. Uitvlugt, Rev. A. J. J. VandenPol, Rev. F. L. VandenBom (Australia), J. VanderVliet, Rev. H. A. Venema, Mr. L. Verbeek, Mr. A. Verdun, P.Eng., Rev. J. Vriend, Rev. M. Vrieze, and others.

ROTTERDAM, tweede haven der wereld

Een dynamische stad met grote toekomstplannen

Rotterdam was aan het einde van de Tweede Wereldoorlog een van de zwaarst getroffen steden van geheel Europa.

Hoewel het een onmogelijke taak leek deze ontwrichte stad op redelijke termijn te herstellen, hebben de werkzaamheden aan de stadskern en de havengebieden toch slechts weinig jaren gevergd.

Het herstel van de haven was reeds einde 1949 voltooid, d.w.z. toen waren de vernielde kaden voor zeeschepen weer opgebouwd. Men had tevens de gelegenheid tot modernisering aangegrepen. Bouw en herstel van kranen, laadbruggen, loodsen en pakhuizen gingen gestadig voort. In 1950, bij de opening van de grote tentoonstelling "Rotterdam Ahoy", bezat Rotterdam weer een haven van wereldbetekenis.

Wat de wederopbouw van de stad betreft, ook hier is herstel samengegaan met uitbreiding en vooral modernisering.

Een nieuw hart

De Rotterdamse binnenstad was door oorlogsgeweld verwoest en juist hierdoor is het mogelijk geweest een geheel nieuw, modern stadscentrum te bouwen. De verwoeste stadskern is in weinige jaren als een feunix uit haar as herrezen.

Aan beide zijden van Rotterdams slagader, de Coolsingel, zijn aantrekkelijke nieuwe winkelwijken ontstaan. Ten oosten van de Coolsingel heeft men het voorloorlogse stratenpatroon in grote lijnen gehandhaafd. Nòg treft men er, evenals vóór 1940, de Hoogstraat aan en de Meent, de Pannekoekstraat, de Westewagenstraat. Het karakter van dit drukke winkelcentrum is echter aanzienlijk veranderd, enerzijds doordat men de straten breder gemaakt heeft, anderzijds door de aanwezigheid van vele moderne, ruime winkelpanden.

De Lijnbaan

Aan de westkant van de Coolsingel heeft men radicaal gebroken met het vooroorlogse stratenpatroon. Het belangrijkste winkelcentrum is hier de 18 meter brede, aan weerszijden bebouwde winkelpromenade Lijnbaan, door "The Fifth Avenue Association" te New York eervol "Europe's Fifth Avenue" genoemd.

Een karakteristieke bijzonderheid van de Lijnbaan is, dat de fraaie winkelpromenade uitsluitend voor voetgangers toegankelijk is; boven het 900 meter lange winkelfront is een doorlopende luifel aangebracht om het publiek tegen ongunstige weersomstandigheden te beschermen.

Ten noorden van de Coolsingel, voorbij het gemoderniseerde Hofplein met zijn monumentale fontein, vindt men het nieuwe Centraal Station. Zowel de 11 perrons als de stationshal en het uitgestrekte Stationsplein zijn gebouwd in een moderne stijl, die uitstekend in dit hedendaagse Rotterdam past.

Het station wordt geflankeerd door het kolossale Groothandelsgebouw en het eveneens zeer imposante nieuwe nog niet in gebruik genomen spoorwegpostkantoor.

Maar in het nieuwe Rotterdam is niet alles even zakelijk. Ruime gazons, enige (natuurlijk moderne) beeldhouwwerken en baksteenreliëf zorgen voor rustpunten.

Het Rotterdam van nu heeft een sterk ontwikkeld cultureel- en amusementsleven.

Wat de woningbouw betreft, deze is vooral in de buitenwijken, zoals voormalig Overschie, voormalig Hilleersberg en Rotterdam-Zuid (Pendrecht, Zuidwijk en Hoogvliet) tot ontwikkeling gekomen.

Sinds het grote bombardement van 1940 zjn meer dan 33.000 nieuwe woningen gebouwd.

Verdere expansie van de haven

Ook in het havengebied heeft men niet stilgezeten! Op het ogenblik beschikt Rotterdam weer over bijna 20 km kaden voor zeeschepen en ca. 13½ km kaden voor binnenschepen. De havenoutillage is blijven groeien. Een noviteit is de radarloodsdienst, het uitgebreidste havenradarnet ter wereld, met behulp waarvan de schepen zelfs tijdens zware mist veilig de Nieuwe Waterweg en de haven van Rotterdam kunnen binnenlopen.

Het aantal binnengekomen schepen bedraagt sedert 1955 elk jaar meer dan 20.000. Met een goederenomzet van ca. 74 millioen ton is Rotterdam de tweede haven van de wereld geworden.

Eind 1952 is men begonnen aan de verwezenlijking van het **Botlekplan,** waardoor ca. 1350 ha gelegen op de zuidelijke oever van de Nieuwe Waterweg, tegenover Vlaardingen, zijn getransformeerd tot industrieterrein en havengebied. Thans is er nog slechts een enkele bedrijf gevestigd. In aanbouw is een grote raffinaderij van ESSO, die in 1960 in gebruik zal worden genomen, evenals een ertsoverslagbedrijf.

De poort van Europa

Reeds kort nadat het Botlekgebied in gebruik genomen was, werd het plan-Europoort geboren. Op de "kop van Rozenburg", tegenover Hoek van Holland, ontstaan nog veel grotere industrieterreinen met havens en kanalen. Interessant is verder, dat men in de toekomst wellicht nog tot de bouw van een tot ver in zee reikend havenbekken zal overgaan.

Als het plan-Europoort te zijner tijd verwezenlijkt is, zal Rotterdam zich terecht "de Poort van Europa" kunnen noemen.

Toekomstplannen

Het verkeer tussen Rotterdams linker en rechter Maasoever is sedert de oorlog zó toegenomen, dat er grote behoefte aan nieuwe bruggen resp. tunnels bestaat.

Drie projecten staan er op stapel, waarvan het eerste de bouw van de Van Brienenoordbrug omvat, die in het oostelijk stadsdeel zal verrijzen en over het in de rivier gelegen eilandje van Brienenoord zal lopen. In 1962 hoopt men met de bouw gereed te zijn. Het internationale wegverkeer zal dan buiten de stad om de Waalhaven, het Botlekgebied en straks de Europoort kunnen bereiken.

Ook het openbare railvervoer heeft dringend behoefte aan een nieuwe oeververbinding. Onlangs is het besluit gevallen, dat er een metro komt, die onder de Maas door, een zeer snelle verbinding tot stand zal brengen tussen het Centraal Station en de linker Maasoever.

Het derde project betreft de oeververbinding ter vervanging van de Willemsbrug. Er is nog geen beslissing genomen over de vraag, of er in plaats van deze brug een nieuwe brug dan wel een tunnel zal komen.

De Floriade

In 1960 zal er wederom (traditiegetrouw éénmaal in de vijf jaar) een grote tentoonstelling worden gehouden, ditmaal de internationale tuinbouwtentoonstelling "Floriade", waarvoor de voorbereidingen in volle gang zijn. Naast het park, bij de ingang van de verkeerstunnel onder de Maas is reeds de Euromast verrezen, een 102 meter hoge gladde betonnen toren. Rondom de top van dit enorme bouwwerk bevindt zich een "Kraaiennest", een restaurant met uitkijkplateau, dat bij de opening van de tentoonstelling plaats zal bieden aan honderden bezoekers.

Het strakke kaarsrechte silhouet van de Euromast torent hoog boven Rotterdam uit, als een symbool van kracht en symboliek. Rotterdam is niet alleen een nieuwe moderne stad, maar vooral ook een sterke stad, bruisend van leven. Een stad van deze twintigste eeuw, die de naam "poort van Europa" ten volle verdient.

(Dit artikel over Rotterdam is te danken aan de Nieuwe Rotterdamse Courant). Wanneer U schrijft aan Postbus Rotterdamse Courant. Wan-24, Rotterdam, dan wordt U gratis per luchtpost een proefnummer toegezonden van de Weekeditie N.R.C., speciaal bestemd voor Nederlanders overzee.)

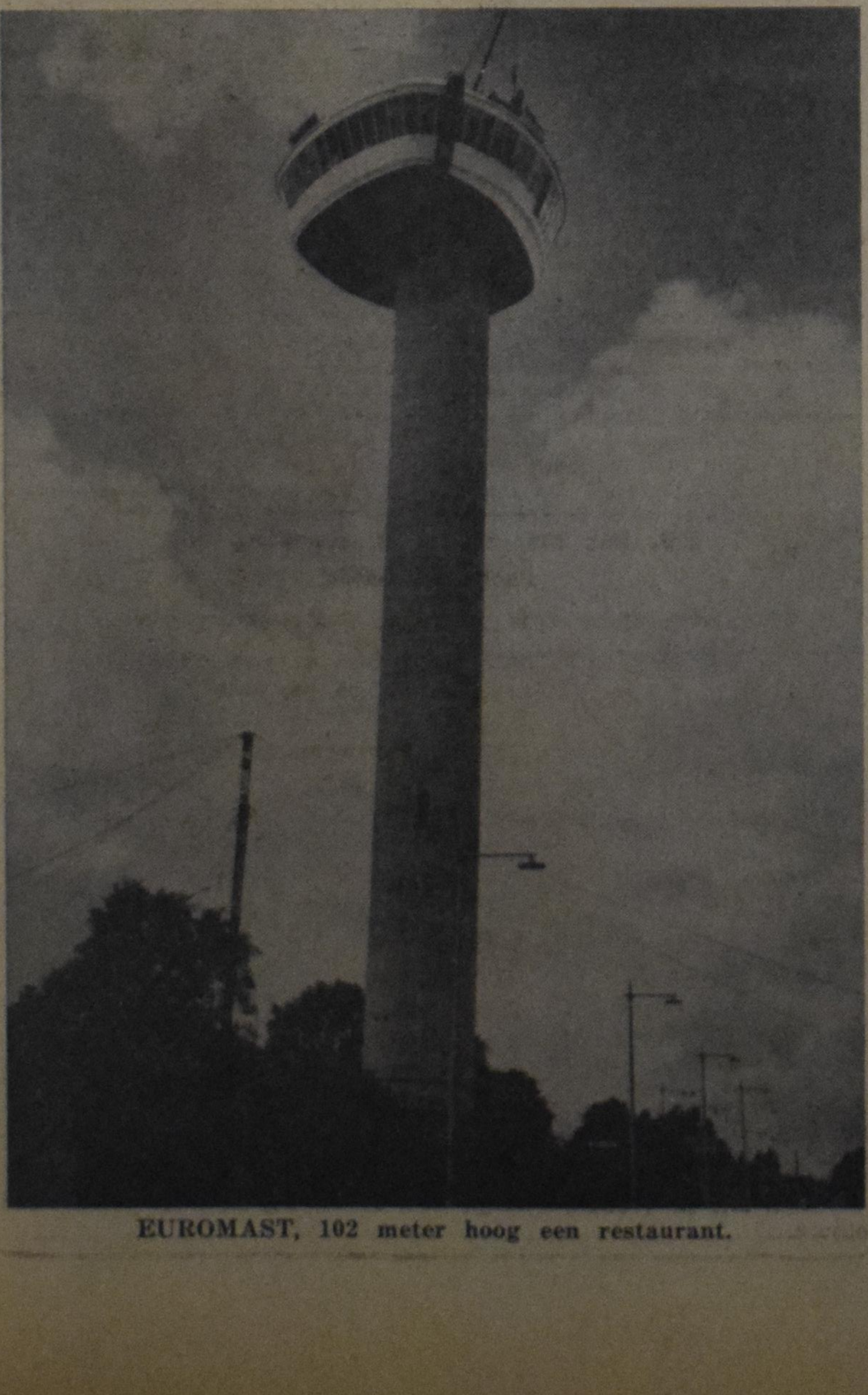

EUROMAST, 102 meter hoog een restaurant.

BEZOEKT ALLEN DE

SECOND ALL - ONTARIO CHRISTIAN SCHOOL RALLY

Zaterdag 3 October a.s.

HAMILTON CHR. REF. CHURCH

(Charlton en Hess St.)

Sprekers: Dr. L. Praamsma van Toronto
Prof. Henry Van Til van Grand Rapids

KOORZANG - SAMENZANG - ORGELSPEL

Aanvang Morgenvergadering 10.30 a.m. - Middagverg. 1.30 p.m.

Vormt groepen en reist tesamen. Niemand blijve achter!

Voor koffie en lunches wordt gezorgd.

ON YOUR WAY

HOW DO YOU TASTE?

"Have salt in yourselves . . ."
Mark 9:50.

The world tastes the church. If the church has its true flavor, the world spits on her. If the church has lost its true flavor, the world eats the church. The world absorbs the church when the church tastes worldly.

God tastes the church too. It has happened that God Almighty, after tasting a church, cried out in holy disgust: "I will spit you out of my mouth." (Rev. 3:16). There was no salt in these.

God has made the masses of people and it is not his fault that they have lost their flavor. It remains a fact, however, that the flavor has been lost. Now we are tiny particles in a big taste-less society.

Yet God is good to the world and to our country. Among the tasteless masses he has planted people with the salt to save from perdition. In the midst of all that is perishing is the salt in those who do not perish. The salt in the churchmember is God's way of saving nations. The hope of the world is in the faith of the church.

"Have salt in yourselves", says the Jesus, the worldrenewer. You must have that salty taste which is both salutary to the world and pleasing to God. You must have it "in" you, so that people can *taste* the difference.

The world hates the church when it is true to its flavor. The world will eat the church which has lost its salty taste. And God rejects the taste-less churchmember.

It is God's Will that Canada shall taste the Calvinists which He has sent to her shores. This will be for the benefit of the country and to the honor of God.

A. Kuyvenhoven

11-21 SEPT. PRINSES BEATRIX BEZOEKT AMERIKA

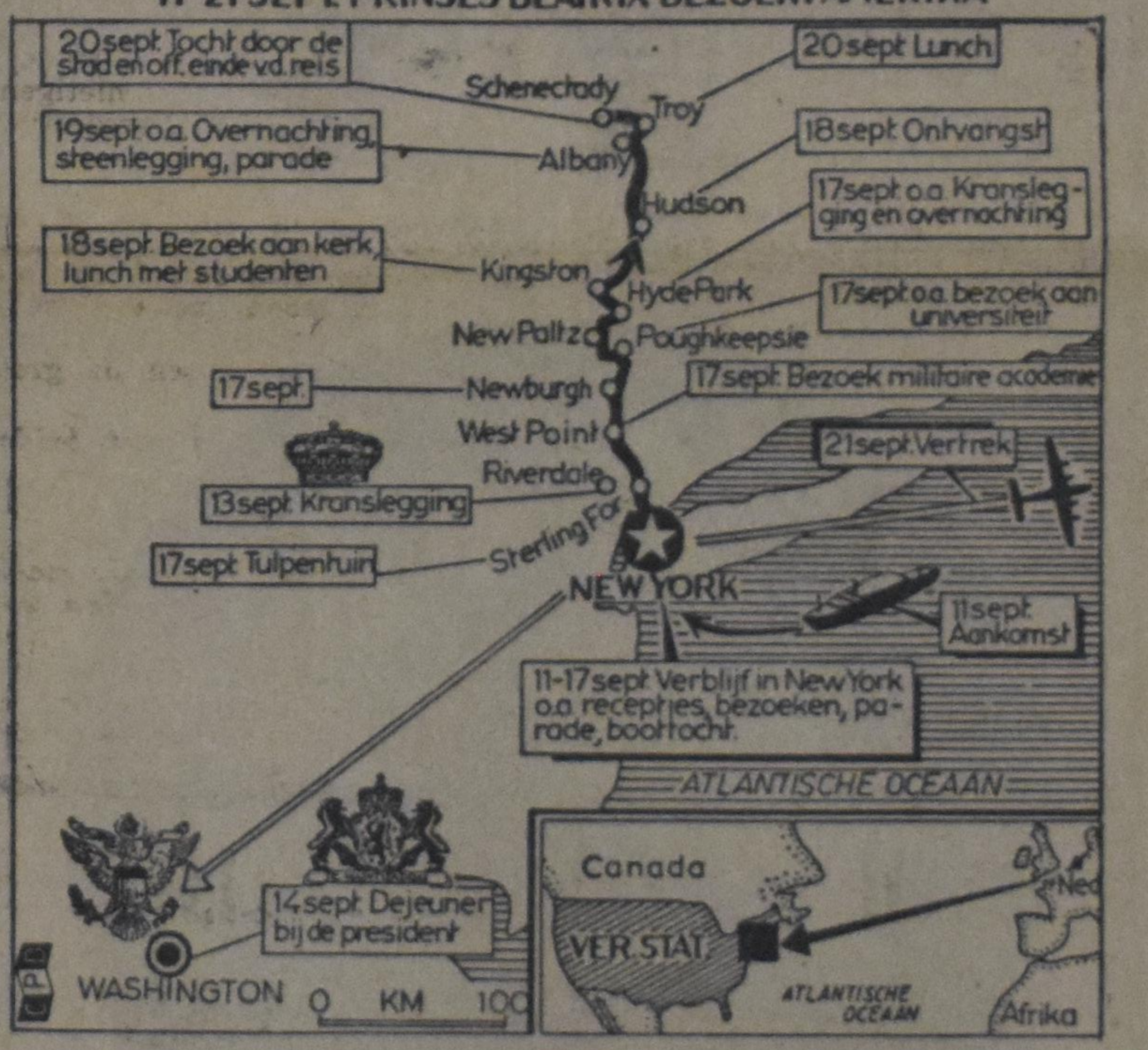

Een Snelle en Schilderachtige Weg naar

HOLLAND

over de veilige Wateren van de Mooie St. Lawrence rivier

"ARKADIA" 20.260 Ton 19 knopen

Dit prachtige schip biedt extra comfort aan toeristen naar Holland. Geniet van de echte huiselijke atmosfeer met Europese muziek en dancing . . . heerlijke Hollandse en Canadese keuken toebereid door hoogst bekwame chefs, vriendelijke bediening door ervaren stewards. 14 ruime publieke salons, luchtgekoelde eetzalen, het grootste vlottende overdekte zwembassin. De toeristen hebben toegang tot alle dekken.

Naar AMSTERDAM

Toerist Klasse vanaf **$177.50**

HOLLAND via COBH, LE HAVRE, LONDEN

Van Montreal naar Rotterdam, 5 Oktober
(de volgende dag van Quebec)
Van Halifax naar Amsterdam, 11 November
SPECIALE GEESCORTEERDE KERSTMIS REIS
Van Quebec naar Amsterdam, 8 December

WENDT U TOT UW REISAGENT **GREEK LINE**

89 King Street E., Toronto

MARCH SHIPPING AGENCY LTD. 751 Victoria Square, Montreal

U en Uw kinderen

Een van de zeer belangrijke dingen welke de ouders, die hun kinderen niet naar de christelijke School laten gaan, niet begrepen hebben, is dat opvoeden en overtuigen samengaan. Doch ook conscientieuze ouders zien vaak niet het verband dat er tussen het opvoeden en het overtuigen bestaat. Daarom is het goed en nuttig die dingen eens grondig te bestuderen.

☆

Opvoeden is het brengen naar een doel. Wij doen wel dit goed te verstaan. Het opvoedingsdoel, de reden waarom wij opvoeden, is niet in de eerste plaats belangrijk als tijdelijk doel. Met andere woorden: wanneer wij opvoeden dan doen wij dit niet in de allereerste instantie om een kind gereed te maken om zijn of haar deel van het aardse te verwerven. Ware dit de reden van het opvoeden, dan zou de belangrijkheid van ons bestaan alleen maar gezocht moeten worden binnen de begrenzingen van het aardse. Dan was het leven niet een pelgrimsreis doch een eindstation, een station bij een zeer prettig summer-resort.

Het doel van de opvoeding moet, God-dank, gezien worden in het verticale. Toen God de mens schiep, formeerde Hij een religieus wezen. Wij moeten er altijd aan denken en onszelf eraan herinneren dat wij in de allereerste plaats religieus zijn, dat wil zeggen: afgestemd op en verordineerd tot het dienen van God. Daarom moet elke handeling religieus verantwoord zijn en dienen tot vermeerdering van de glorie God. En nu is het opvoedingsideaal niets anders dan dat wij kinderen naar Christus brengen op zulk een wijze dat zij zich vrijwillig onderwerpen aan ZZijn wil voor het leven. En dat houdt ontzaglijk veel in. Dat betekent het afzweren van de oude mens, het zich vastklemmen aan de Christus der Schriften, het leven te wijden in de dienst des Heeren.

Wie deze woorden maar niet alleen leest, doch ze ook met aandacht overdenkt, komt tot de conclusie dat een mens dit niet kan. Het betekent dat een ouder een kind wel in de richting kan bewegen, doch dat het Christus is Die het kind naar het uiteindelijke doel trekken moet. Om het in andere woorden te zeggen: ouders kunnen hun kinderen niet in de Genade Gods doen delen omdat die Genade geen erfgoed is. En dat is juist.

☆

Toch moeten wij dankbaar zijn dat dit maar de halve waarheid is. God's goedertierenheid is veel groter dan wij vaak vermoeden of ook maar weten willen. Ik heb eens een ouder, wiens kind het verkeerde pad op ging, heel vroom horen verzuchten van "ik moet dat kind loslaten. Ik moet het maar overgeven." Zulk een houding is capitulatie in het heetst van de strijd en een vrome pleister op een wond van ouderlijk falen. Wij kùnnen en mogen onze verantwoordelijkheid niet aan God teruggeven.

En daarin ligt het antwoord. Wij kunnen onze kinderen niet de Genade deelachtig maken en toch zijn wij er verantwoordelijk voor (denk aan Eli) en wij mogen deze verantwoordelijkheid dankbaar aanvaarden omdat God middellijk, dat is: door middel van ons, werken wil.

In de opvoeding van kinderen zijn wij instrumenten Gods.

☆

Het is niet de bedoeling van dit artikel om in het kort al de onderdelen van dit instrument-zijn te bespreken. Daarvoor zou deze editie van ons blad te klein zijn en het zou te veel eisen van onze lezers. Doch er is één bepaald aspect dat wij even willen belichten. En dat punt is, naar wij in het begin van dit artikel reeds opmerkten, het element van de overtuiging.

Wij mogen onze Heiland de Ideaal Paedagoog noemen omdat Hij in de Schrift getekend wordt als De opvoeder van alle eeuwen. En wanneer wij Zijn werkwijze bestuderen, dan leren wij dat Christus allereerst geduldig was. Oh, wat zijn ouders die geduldig zijn toch gezegende mensen!

Wij leren ook dat onze Heiland Zijn leerlingen overtuigde. Het doel van de opvoeding vereist ook dat een kind een bepaalde en bewuste overtuiging wordt bijgebracht. Wij moeten overtuigen omdat de Schrift ons dit dicteert.

Doch voordat wij zullen proberen uit te leggen wat overtuigen is, doen wij goed met te realiseren wat het niét is. Een overtuiging is bijvoorbeeld niet hetzelfde als een opvatting. Daarin verschilt nu juist de Christelijke School van de Public School. In de Christelijke School tracht men het kind te overtuigen van het heil in Christus, terwijl de onderwijzer van de Public School alleen maar een opvatting ten beste kan geven omdat een eventuele overtuiging in conflict kan zijn met die van sommige ouders en daardoor het openbare (public) element verdrongen zou worden door een bepaalde richting. Ik kan een opvatting (gedachte) hebben omtrent de afmetingen van Ontario, doch dat wil noch niet zeggen dat ik er van overtuigd ben dat Ontario zus-en-zo groot is.

Overtuigen is ook niet hetzelfde als overreden. Wanneer ik overreed ben, dan is er iets in mij gedrukt waartegen ik mij niet langer verzetten kon en wat mij niets gelukkiger maakt. Overreed worden en een kat in de zak kopen zijn vaak gelijke zaken. Wanneer wij iemand overreden, dan buigt hij voor onze logica, ons spraakwater, of onze persoonlijkheid, doch wij hebben hem niets mee-gegeven. Iemand kan mij overreden om een bepaald artikel van hem te kopen; doch over het algemeen stelt het artikel naderhand teleur.

☆

Er zijn helaas heel wat ouders die proberen op te voeden door middel van het overreden. Eli was er alleen maar in geslaagd om zijn jongens een opvatting bij te brengen en het Communisme zowel als het Rooms-Katholicisme maken gebruik van het overreden. En wat doet het eigenlijk? Is iets "zo" omdat vader het zegt? En is het correct met te antwoorden van "om toch" of "omdat ik het je zeg" wanneer een kind vraagt "Waarom moet dat?" of "Waarom mag ik niet naar de beach op Zondag?" Het is ontstellend vaak waar dat veel ouders, die proberen op te voeden door overreding, zelf weinig begrepen hebben van het inwerken van Gods genade op hun eigen leven.

Zelf heb ik eens de proef op de som genomen op school. Ik vertelde de klas: "Wanneer wij met ons zomerreisje gaan, gaan we daar-en-daar heen." Lange gezichten en een paar enthousiastelingen. Een mens die onder de werking van het overreden staat, verzet zich over het algemeen. Nu ging ik uitleggen het waarom en ik vertelde wat er also te zien was. Toen we gingen stemmen, was het overgrote meerderheid voor het plan.

Wij kunnen wel spreken van een overtuiging omdat dat iets is. Maar wij kunnen nooit spreken van een

derzulken is
het koninkrijk

overreding. Dat dat zo is, komt voort uit het feit dat er bij het overtuigen drie factoren aanwezig zijn. Daar is allereerst hij die overtuigt, dan de overtuiging zelf, en ten slotte de persoon die overtuigd moet worden. Nadat wij daar even bij stilgestaan hebben, zullen wij tot de ontdekking komen dat hij, die overtuigen wil, zelf de overtuiging bezitten moet. In verband hiermede moet op twee belangrijke zaken worden gewezen. Ten eerste kan niemand overtuigen zolang hij zelf de overtuiging niet bezit en in de tweede plaats moet hij deze overtuiging bezitten alvorens hij een instrument Gods kan zijn. De Heilige Geest vereist bepaalde condities in ons. Ook daarom is het noodzakelijk dat de kinderen van het Verbond (der Genade! ouders!) onderwezen worden door zulke mensen als die door dezelfde Genade de overtuiging zijn toegedaan.

Doch er is meer. Overtuigd zijn van de waarheden Gods betekent gehoorzaam zijn. Overtuigd zijn betekent gehoorzaam zijn en daardoor *geven* wij onszelf over aan God, geheel en al, en *ontvangen* wij volle vreugde omdat het doen van 's Heeren wil vreugde schenkt. Deze keten van gedachten moet U maar niet alleen lezen, ouders. Legt U de krant maar even neer en denkt U er maar eens over na. Hoe is dit alles openbaar geworden in Uw eigen leven en hoe openbaart het zich in het leven van Uw kinderen? Is Uw overtuiging het gevolg van Genade en schenkt het doen van 's Heeren wil U vreugde? Want ziet U, zonder dit alles kunt U niet opvoeden.

Kinderen willen graag de waarde van een overtuiging uitmeten. Kinderen zijn critisch omdat :ij een wereld binnengroeien die zeer zeker wat critiek verdragen kan en verduren moet. En dat terecht. Wat een kind doet is de waarde van de overtuiging testen in het leven van de ouders, de onderwijzer en de dominees. Beleven wij onze overtuiging ook? Treuren wij over onze zonden aan de "supper-table" terwijl onze levens getuigen dat we lasteraars en geloofs-lui zijn, dan zal de overtuiging van zonde weinig invloed op onze kinderen kunnen uitoefenen. Wanneer wij dit zeggen, besnoeien wij de kracht van de Geest Gods niet, doch zeggen en belijden wij dat wij Hem verdriet aandoen door Hem in de weg te staan. Te leven is geen kunst, doch levenskunstenaars Gods te zijn vereist veel geduld en heel veel genade.

Wanneer wij dit waarachtig belijden kunnen met ons hart, dan weten wij des te sterker dat wij de open Bijbel en het wapen van het oprecht gebed niet missen kunnen. Want willen wij onze kinderen overtuigen, dan moeten wij eerst hun vertrouwen winnen. En ons vertrouwen kunnen zij dan pas winnen, wanneer wij God, Zijn beloften en Zijn voorwaarden vertrouwen. Wie God vertrouwt wordt héél klein. En wanneer wij héél klein zijn, zijn wij dicht bij de kinderen, van wie de Heiland zei "want der zulken is het Koninkrijk der Hemelen."

Dan staan de ouders dicht bij de kinderen.

En dan staan zij beiden dicht onder de lichtkring van God's Genade.

Wm. R. Rang.

HOLLAND LIFE
INSURANCE SOCIETY LIMITED
HOLLAND LIFE BUILDING
1130 Bay Street, TORONTO 5 - WA 5-4511
General Manager: J. C. TUPKER

GEZIN VOLDOENDE VERZORGD?

SPAREN IN BUDGET OPGENOMEN?

SPREEK HIEROVER EENS — VRIJBLIJVEND — MET EEN ONZER AGENTEN OF KOM EENS PRATEN OP EEN ONZER KANTOREN IN
Toronto - Hamilton - Montreal - Vancouver - Edmonton

VIER REDENEN WAAROM
RITMEESTER
SIGAREN
IN CANADA STEEDS MEER GEVRAAGD WORDEN

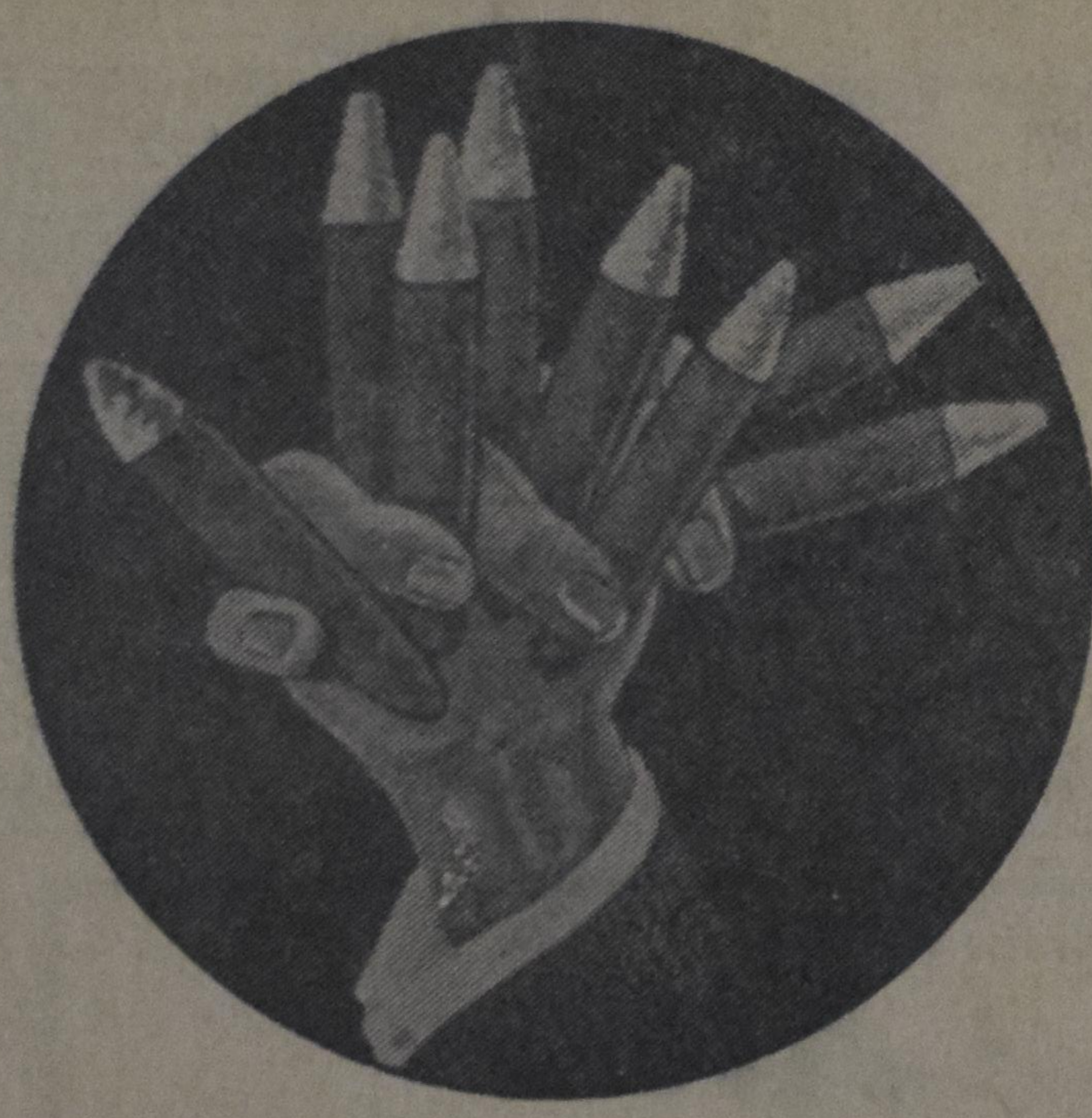

① Omdat de kwaliteit tops is en daarom het hoogste rookgenot verschaft;
② Ritmeester sigaren worden vanwege de grote vraag regelmatig vers aangevoerd;
③ Ritmeester sigaren zijn thans over geheel Canada verkrijgbaar;
④ Ondanks sommige belastingverhogingen op sigaren in Canada is "Ritmeester" NIET in prijs gestegen.

KOOPT DAAROM
RITMEESTER
"The best Dutch Sigar on the Market"

★

Alleen-Importeur voor Canada:
VAN'S IMPORTING LIMITED
BOX 826, HAMILTON, ONT.

VAN DELFT'S BOOKHOUSE
Hollandse Kinderboeken
verschillende leeftijden
3 voor $1.—
223 Hess Street South
HAMILTON, ONT.

DUXBURY
TRAVEL SERVICE
Agent: TCA, KLM, Holland-America Line, Europe-Canada Line
BRAMPTON, ONT.
85 Main St. N. Phone GL 1-4288
Agent Canadian National Railway

SCIENCE
TECHNOLOGY
AGRICULTURE
RELIGION &
TRADE'S BOOKS
NOW
CATALOGUES WILL BE SENT AT REQUEST
Suks Bookhouse
47 NORTH STREET
ST. CATHARINES, ONT.

DRIE VOORNAME REDENEN WAAROM ONZE KLANTENKRING STEEDS GROTER WORDT
- lagere prijzen (rechtstreeks van de fabrieken geeft een enorme besparing)
- vakkundige bediening
- vlotte en degelijke service (zoals U in Nederland gewend was)

Maple Leaf Factory Sales
BOX 45 DUNDAS, ONT.
Phones MA 8-2166 MA 8-8739
Jack Romkes Henry Vanderveen
Furniture - Appliances
Sewing machines
SERVICE & REPAIRS

KOUD OF HEET?

Een bevroren arm bij 100 millioen graden

Sterrenkunde is geen kost voor de gemiddelde immigrant, maar soms is het toch werkelijk de moeite waard eens te zien, wat de sterrenkundigen ontdekken en beweren. Wij mogen daarbij gerust aannemen, dat het vaak meer een beweren is, dan een ontdekken. Zo zal het ook wel zijn met de nieuwe theorie van de twee sterrenkundigen Professor Fred Hoyde van Cambridge Universiteit en Professor Thomas Gold van de Harvard Universiteit.

Deze twee sterrendeskundigen beweren thans, dat het heelal met de duizenden en millioenen sterren altijd bestaan heeft, inplaats dat het ontstaan zou zijn door een gasontploffing, enkele milliarden jaren geleden, zoals tot nu toe algemeen werd aangenomen.

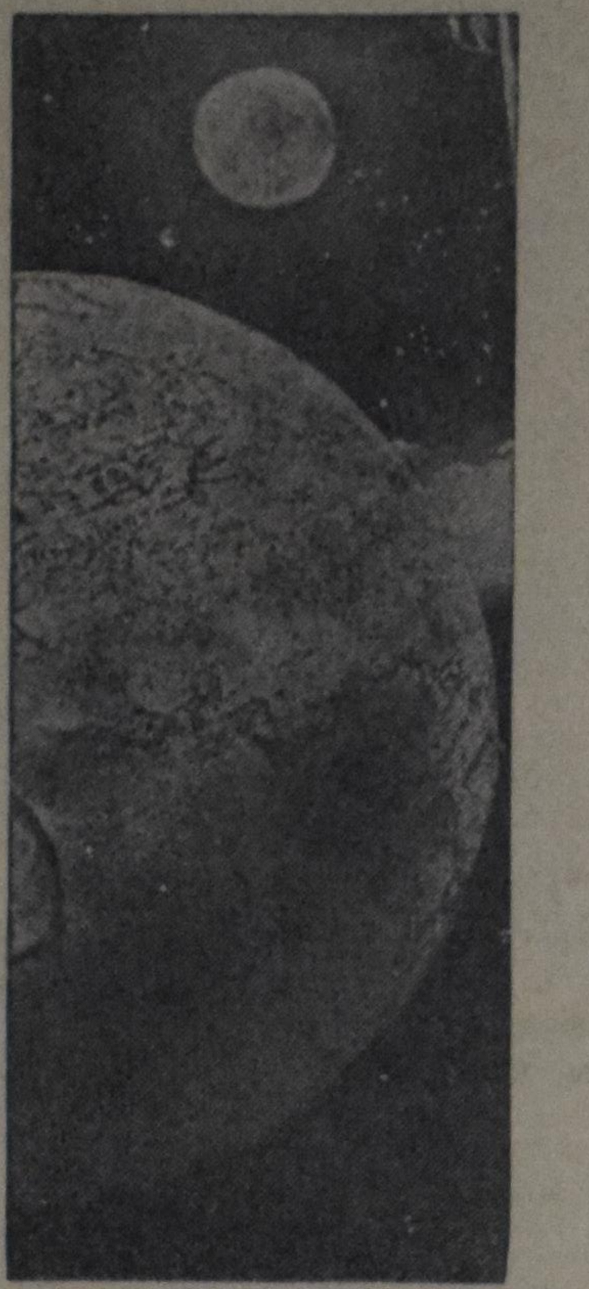

Er is nog een andere "ontdekking" die de eerste moet ondersteunen, nl. dat de sterrenwereld niet alleen altijd heeft bestaan, maar ook standvastig is. De geleerden waren het er altijd over eens, dat dit niet zo was. Sinds de ontploffing van zoveel milliarden jaren geleden de gassen in de ruimte zou hebben veranderd in vaste kernen die met een geweldige snelheid in grote banen zich van elkaar verwijderen zou dit proces nog steeds doorgaan, volgens de gangbare opvatting. Hoyle en Gold menen nu ontdekt te hebben, dat deze theorie niet klopt, wel een bewijs dus, dat het meer een aangenomen theorie is dan een wetenschappelijk vastgesteld feit.

Het verschil in opvatting is niet gering. Immers, de "oude" theorie kwam nog betrekkelijk dicht bij het Christelijk geloof van een schepping. Er was tenminste een begin, een bestaan en daar moest onvoorwaardelijk een einde op volgen. Maar de twee Britse geleerden hebben nu vastgesteld, dat er geen begin was, en dat er ook geen einde zal zijn aan de kosmos. Geen wonder eigenlijk, dat deze mensen zo'n gedachte krijgen; het bewijst alleen maar dat zij heel serieus meer aandacht hebben besteed aan het heelal dan aan de Here des Hemels en dat daarom het heelal hun god geworden is, aan wie zij nu oneindigheid en onsterfelijkheid toekennen. Elk mens heeft diep in zijn hart het besef van een oneindige Macht, welke hij vereren wil, ongeacht of hij een blinde heiden is, dan wel een verlichte heiden. Het is eenvoudig zo, dat iemand die Gods Woord niet gelooft, daardoor tot het heidendom is vervallen, ongeacht waar hij woont en wat hij doet.

De nieuwe theorie van Hoyle en Gold is toch wel bijzonder interessant. Zij hebben namelijk nog meer ontdekt, dat lijnrecht ingaat tegen de tot nu toe vaststaande wetenschappelijke theorieen. Immers, men heeft met proefnemingen met satellieten en hoogteballonnen vastgesteld, dat de ruimte, waarin de sterren zich voortbewegen, ijslijk koud moet zijn. Nee, zeggen de Britse sterrenkijkers, het gas, dat daar in bijzonder ijle verdeling aanwezig is, heeft een temperatuur van ongeveer 100 millioen graden Fahrenheit. Maar hebben die proefnemingen en opnamen met kostbare instrumenten dan geen enkele waarde? Hebben de thermometers dan lage temperaturen aangewezen in een gebied, waar ze hadden moeten smelten?

O nee, zeggen Hoyle en Gold. U moet dat goed begrijpen. We bedoelen, dat alleen de gas-atomen, die in die ruimte zeer sporadisch voorkomen, een hitte van 100 millioen graden bezitten. Maar als een reiziger in een ruimteschip in dat gebied zijn arm naar buiten zou steken, zou die arm onmiddellijk stijf bevroren zijn, want de ruimte daar is bijna zo koud als het absolute nulpunt. De enkele hete atoom, ongeveer 1 of 2 per kubieke yard veranderen aan die lage temperatuur niets. Een gewoon mens vraagt zich dan af, is het er nu koud of heet?

Ontzettend heet, houden de geleerden vol, zo heet, dat de sterrenstelsels die er in rondsuizen achter zich in hun baan "afgekoelde condens strepen" trekken, waarin het hete gas zo afkoelt, dat er zich nieuwe sterren en sterrenstelsels vormen. We hebben niet kunnen ontdekken uit het rapport, dat wij van deze nieuwe ontdekking lazen, hoe het mogelijk is, dat er in een heelal dat van eeuwigheid bestaan zou hebben, toch een mogelijkheid bestaat voor de vorming (schepping) van nieuwe dingen. Het is dan blijkbaar toch niet allemaal zonder begin en zonder einde. Gelukkig maar.

LEER CANADA KENNEN - PER TREIN!

REIS PER CNR NU

Betaal later

$ 100.00 minimum, 10% down — tot 24 maanden tijd om af te betalen, afhankelijk van het restantbedrag. Gecombineerde trein-boot reizen kunnen ook geregeld worden.

- Grote keuze in dag en nacht accomodatie.
- 150 lb. bagage mag vrij vervoerd per CNR.

TWEE SNELTREINEN DAGELIJKS OOST EN WEST

SUPER Continental en Continental

Informaties en reservaties verzorgt Uw Canadian National Reisbureau.

90

CANADIAN NATIONAL RAILWAYS

Weekly X-Word Puzzle

ACROSS
1. Coal dust
5. Black and Red
9. —— Island, N. Y.
10. Grows white
12. Fault vein angle
13. City (Wis.)
14. God of war (Gr.)
15. Fruit of buttercup
16. Exists
17. Jumbled type
18. Boy's nickname
19. Recover
22. Compassion
23. Worthless thing (colloq.)
24. Owns
25. Of the pia mater
27. Hesitate
30. Particle of addition
31. Greek island
32. Music note
33. Exterior wall covering
35. Timber wolf
37. Scorched
38. Incite
39. Come in
40. Smells
41. Letters
42. Observes

DOWN
1. Unrefined
2. Wavy (her.)
3. Dregs
4. Belonging to me
5. Room
6. Apiece
7. A psychiatrist
8. Stage trumpet signal call
9. Seat
11. Shabby
13. Shower
17. Apple seed
20. Change gradually
21. Trouble
22. Chum
24. Owns
25. Antiquated
26. Engrossed
27. Nourishment
28. Live coals
29. Uprisings
31. Cake frosters
34. American Indian
35. Dip out
36. Hautboy
40. Esker

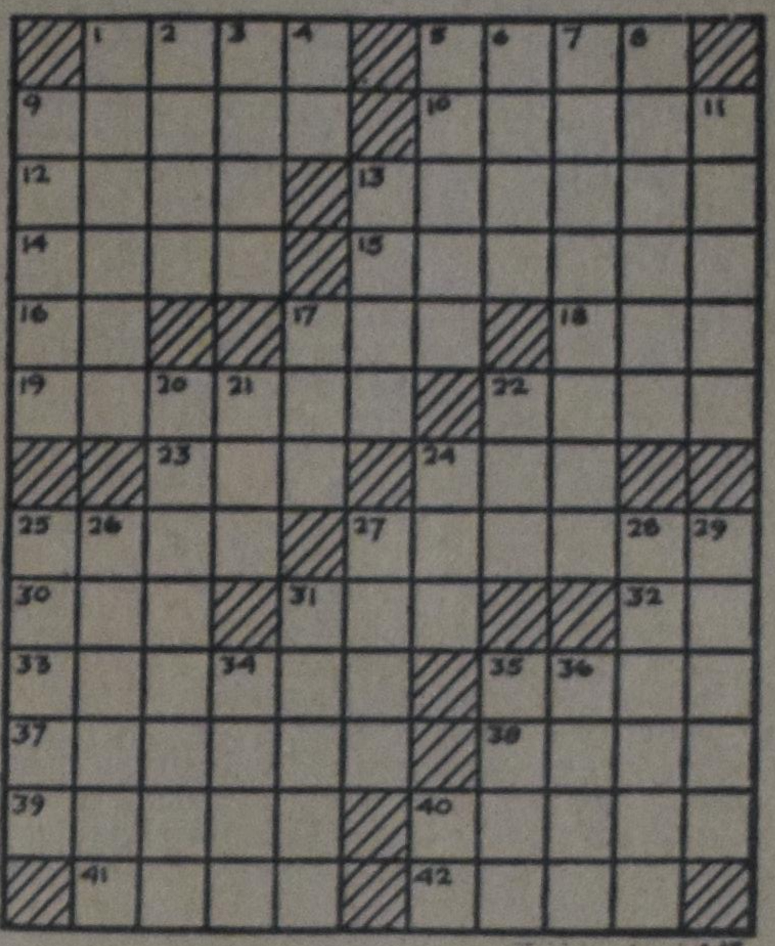

OPLOSSING VORIGE PUZZLE

Horizontaal: 1 r.i.; 3 elle; 6 oker; 9 ai; 11 aard; 13 aneta; 15 iets; 17 eens; 18 lood; 19 meel; 20 serum; 23 leer 24 epos; 26 rede; 28 diana; 31 ton; 33 anker; 37 ask; 38 p.p.; 40 in; 41 ora; 42 to; 43 roten; 44 jr.; 45 roe; 47 l.o.; 48 al; 50 era; 53 porie; 55 art; 57 egaal; 59 etna; 61 oase; 63 toom; 65 eland; 67 lont; 70 maat; 71 deel; 72 span; 74 elite; 77 emma; 79 t.a.; 80 deli; 81 erin 82 op.

Verticaal: 1 raam; 2 ia; 3 edelen; 4 lasso; 5 en; 6 o.t.; 7 kalme; 8 riolen; 9 at; 10 isar; 12 ree; 14 eer; 16 Ede; 21 est; 22 urn; 25 pap 27 dan; 28 da; 29 ik; 30 aster; 32 otter; 34 Korea; 35 er; 36 ra; 39 pro 40 ina; 45 r.p.; 46 o.o.; 47 les; 51 ra; 52 al; 54 iemand; 55 aal; 56 ton; 58 geleen; 60 netel; 62 adder; 63 test; 64 oma; 66 ami; 68 olm; 69 trap; 73 pa; 75 li; 76 te; 78 m.o.

ANKE

door

FOKA VAN LOON

(52)

KORTE INHOUD: Anke, het aardige meisje van het Noord Hollandse platteland is na haar huwelijk met de handelsreiziger Harry Millenaar een stadsmevrouwtje geworden. Maar ze heeft haar eenvoud en haar warm gevoelig hart meegenomen naar het bovenhuis in de stad. Ze heeft zich met vrolijkheid en liefde gewijd aan het geluk van haar man en ook haar benedenburen hebben deel gehad in het blije licht rondom Anke. Maar dat is nu voorbij. Het kindje waarnaar haar jong hart verlangde, is dood geboren en sindsdien is ze de oude Anke niet meer . . .
Dan komt Harry op een zondag op de ongelukkige inval zijn ongelovige collega Groenendal met diens vrouw uit te nodigen voor een visite.

* * *

Hoe later 't op de avond wordt, hoe dieper en donkerder de ringen worden onder Anke's ogen. 't Valt zelfs Thea Groenendal op.

"U ziet toch nog smalletjes! Nog erg gauw moe zeker?" Anke knikt, met pijnlijk vertrokken gezichtje, nu er onverhoeds even aan de wonde plek wordt geraakt.

"'t Valt niet mee, ik weet 't bij ondervinding," vervolgt Thea, doelend op de langdurige periode van zwakte.

Anke, in de waan, dat de ander denkt aan de teleurgestelde hoop, ziet in haar bezoekster onmiddellijk een zuster, die 't zelfde heeft doorleefd als zij, en dus zal kunnen verstaan.

"Dat 't zó weg moest, zonder dat ik 't heb mogen zien, vind ik zo vreselijk," klaagt ze.

Thea Groenendal ziet het kinderlijk beven van Anke's bleke mond.

"U hebt 't zich meer aangetrokken dan ik," merkt ze op. "Dat is toch heus niet verstandig. Gunst, en dat van u was ook nog zo'n ongelukkig kindje ook, heb ik gehoord! 't Onze was een jongetje! "Een beeldje!" zei de zuster. Net een pop! Is 't niet waar Paul?" betrekt ze haar man in 't gesprek. Deze bepaalt zich tot een toestemmend knikken. Wrevelig poogt hij door luid kuchen zijn vrouw te waarschuwen. Dat Thea geen erg heeft, hoe ze dat arme schaap tegenover haar martelt, daar snapt hij niets van. Deze babbelt echter argeloos verder: "Ik heb 't onze niet gezien hoor, hoewel 't best mocht van de dokter, want zoals ik daareven al zei, 't was een snoezig poppetje! Ziet u, ik was bang, dat 't me dan tóch nog zou gaan spijten dat 't dood was. Nietwaar? Wat het oog niet ziet, krenkt het harte niet!"

Elk van haar koude woorden vervult de ontgoochelde Anke met afkeer en met medelijden. Blij is ze, dat haar ziel nog niet zo versteend is, dat de smart er geen voren meer in kan griffen, dankbaar, dat haar hart tekenen van leven vertoont, als God, de Grote Boetseerder het leed aandoet, door er iets aan te ontnemen. Ze blijft zonder te spreken voor zich kijken. Dan roert niemand het tere punt meer aan.

"Hoe vond je ze?" vraagt Harry, als ze weer met z'n beiden zijn.

"Stakkerds," antwoordt Anke uit de grond van haar hart — "vooral háár."

"Omdat ze ook een levenloos kindje gehad hebben?" wil Harry weten.

"Oók daarom, maar nog veel meer, omdat haar natuurlijk gevoel zó is afgestompt, dat het niet eens meer normaal reageert."

"Ja, zoals Thea Groenendal er over praatte, stuitte mij ook tegen de borst — maar aan de andere kant —" Harry maakt de zin niet af. Hij kantelt een lucifersdoosje om en om.

"Ga maar verder!" Anke's ogen zijn strak op zijn gezicht gericht. 't Is of ze plots voor een crisis wordt geplaatst. Onvoorwaardelijk één zijn met haar man, of vechten tot het uiterste om vast te houden, wat ze eens heeft gegrepen. "Toe Harry!"

"Nu, als je 't dan met alle geweld wilt, dat ik 't uitspreek. Rouwen om een kindje, waarvan je zelfs het stemmetje nooit hoorde en dat we niet eens hebben gezien, is mij niet mogelijk. Ik vind 't jammer, natuurlijk, maar treuren zoals jij, doe ik er niet om. Een vrouw treft zoiets dieper misschien."

"'t Kan wel zijn," antwoordt Anke rustig. In haar hart begint echter iets losser te geraken, wat door samen gedragen verdriet vaster aanéén zou zijn geklonken.

* * *

De oude heer Van Garderen heeft zijn rolstoel gedirigeerd tot achter in de tuin. 't Augustuszonnetje bakte de tegels van het kleine terrasje gloeiend heet. In dat oventje voldoet het hem nog 't allerbest, maar 't peutertje van de bovenburen, de kleine Corr— Millenaar verdraagt zoveel hitte niet. Haar moeder zette de box in de schaduw van de uitgebloeide seringenboom. Daar waait een fris koeltje en daarheen is de blinde zijn dame van gezelschap, zoals hij Corry pleegt te noemen, trouw gevolgd, een mogelijke verkoudheid gaarne trotserend. Voorover gebogen studeert hij 't kleine wicht toegewijd in, hoe ze hem aan moet spreken.

"Opa, toe dan!" "Apoe, Aap!" brabbelt de uk hem gewillig na, terwijl ze zich ophijst en haar stevige voetjes plant tussen de tralies. Haar bruine miniatuur knuistjes trommelen vertrouwelijk op Opa's broodmagere knieën. De oude heer hijgt er aamborstig een schorre lach uit: "Hoorde je dat vrouw? Ze begint te schelden!" Omzichtig tasten zijn handen naar het kinderkopje voor hem, ze strelen de zijige, donkere krulletjes en het donzig zachte perzikgezichtje.

"Och, och, is ze dan zó lief? Opa wou dat kleine meiske wel eens zien, maar dat kan niet, hè? Nee, dat kan niet," beeft in kinderlijk zelfbeklag zijn oude, versleten stem.

Het kleine bijdehandje laat zich zijn liefkozing welgevallen, want haar pientere oogjes ontdekten het blinkende vierkante stukje goud aan het horlogekoord van de blinde. Zijn uurwerk draagt hij bij zich, ook al heeft hij in geen jaren de tijd er op kunnen lezen. Kraaiend slaat Corrie er haar begerige vingertjes om heen en trekt uit al haar macht.

"Ho, ho!" de oude heer tracht de kleine grijpertjes los te maken, maar daar verzet de dreumes zich krijsend tegen. Mevrouw van Garderen snelt toe! Lachend koopt ze met een koekje als losprijs haar mans vrijheid.

Anke toegeschoten op Corry's gillen, leunt over de balustrade om getuige te zijn van het vermakelijk toneeltje. "Kijk zo'n kleine rakker toch eens vast houden," mompelt ze niet zonder moederlijke trots.

Mijnheer van Garderen veegt zich 't zweet van 't voorhoofd. Anke ziet het. Uit vrees dat de blinde zich te zeer zou vermoeien, gaat ze naar beneden om het kind te halen. Ze glijdt meer dan ze loopt de trappen af. In haar kort rood met wit mousselientje gelijkt ze allerminst de moeder van een eenjarige dochter. Zodra ze buiten komt treft haar de ongewone drukte op straat. Overal staan groepjes mensen met bedrukte gezichten. Schooljongens verbreiden in spreekkoor 't sensationele bericht: "Mobilisatie! Mobilisatie!" op dezelfde blijde toon, waarmee ze elkaar ook opwekken om in de stad een brandje mee te gaan zien.

Anke's benen worden loodzwaar. Het kwaad dat dreigde, nadert dus snel. Het gevaar van oorlog dat ieder zo graag verre wil houden, staat misschien, wie weet hoe spoedig, aan onze grenzen. Een rilling vaart door haar leden.

"Here, bewaar ons!" kermt 't in haar. "O, ons kindje! "Ze zal onmachtig zijn het te beschermen, als moordend tuig uit ronkende machines mocht dalen. Haar handen zoeken steun aan de deurposten. "Waarvoor sta ik hier eigenlijk?" vraagt ze zich zelf versuft af. "Ja, om Corry te halen!" Ze belt lang en dringend. 't Dienstmeisje snelt haastig toe om open te doen. Ze schrikt van Anke's bestorven gelaat.

"Mankeert er iets aan?" vraagt ze bezorgd.

"'t Is mobilisatie," antwoordt het jonge vrouwtje.

(Wordt vervolgd.)

Onder de SCHEMERLAMP

Beste Lezeressen,

Hier zijn we weer met nieuwe moed! De kinderen gaan naar school, de logées zijn naar huis, het uitgaan is afgelopen en dus hebben we nu weer de tijd om te lezen en te schrijven. Ik hoop, dat U allen een prettige zomer achter de rug hebt, waarin U genoeg frisse lucht hapte om het een poosje uit te kunnen houden. Mijn voorraad brieven van lezeressen is bijna uitgeput en daarom nodig ik U uit om — wanneer U met een probleem zit of iets op Uw hart hebt — naar de Schemerlamp te schrijven, zodat we er samen over kunnen praten.

Eerlijk gezegd was ik een beetje teleurgesteld, dat op onze laatste Schemerlamp voor de vacantie, n.l. die waarin het beroepingswerk behandeld werd, geen enkele reactie uit onze kring binnenkwam. Die teleurstelling betrof niet zozeer mezelf alswel lezeres Truus, die al jarenlang met dit probleem rondgelopen heeft. Ik kan me moeilijk voorstellen, dat voor zo'n onderwerp geen belangstelling in onze kring is, daarvoor heb ik teveel gemeentevergaderingen meegemaakt! We zullen dus maar aannemen, dat het luiheid en zomerweer waren, die dit gebrek aan belangstelling veroorzaakten. Jammer blijft het echter, want juist een rubriek als deze, waarin de lezeressen zelf de onderwerpen aan de orde kunnen stellen en bespreken, is een spiegel, waaruit men kan opmaken met welke vragen wij, vrouwen en moeders, zitten. Wij kunnen van elkaar leren en soms is het al een troost, als je merkt, dat je niet de enige bent, die met een bepaalde moeilijkheid tobt.

Truus, het spijt me, dat de Schemerlamp niet meer voor je kon doen! Misschien interesseert het je nog te horen, dat men in de kerken overzee al zo'n geheel andere koers inzake het beroepingswerk inslaat, dat er ingeval van een vacature soms een advertentie in kerkbladen geplaatst wordt. Op deze manier wordt aan predikanten de gelegenheid gegeven om te solliciteren naar de open plaats, wanneer zij naar verandering van standplaats uitzien en denken de benodigde bekwaamheid te bezitten. Over deze handelwijze kan men van mening verschillen, maar het feit blijft bestaan, dat hierdoor veel overbodig werk van beroepingscommissies voorkomen wordt en tijd en geld bespaard wordt voor andere dingen. Nog afgezien van het feit, dat zo ook gevoelens gespaard worden..., van predikanten en kerkleden. En wie werkelijk gelooft aan God's leiding bij het beroepingswerk, zal toch niet ontkennen, dat Hij ook kan werken door middel van een advertentie en de daarop volgende sollicitaties. Maar nu genoeg hierover, Truus, je weet mijn persoonlijke mening en anderen hebben ruimschoots de tijd gehad om jou ook van repliek te dienen. Ondanks de teleurstelling hoop ik je toch een beetje geholpen te hebben. Schrijf je nog eens?

Dan heb ik hier een brief van een jonge lezeres, die vragen stelt over een onderwerp, waarover al veel gepreekt, geschreven en gezegd is, n.l. het gebed. Zij schrijft:

"Kun je op commando bidden, dus op regelmatige tijden: drie keer daags bij het eten en 's avonds voor het naar bed gaan? Ik niet, hoor, jammer, want het brengt conflicten met zich mee! Soms denk ik onder het werk door: dat gaat verkeerd daar, of ik heb zo met iemand te doen. Dan doe ik mijn ogen dicht en praat met God en mijn handen gaan automatisch door. Is het verkeerd om je handen niet te vouwen? Maar als ik dan naar bed ga ben ik zo leeg en kan niet bidden. Mijn man zegt: er is zoveel te vragen en te bidden, dus het klinkt zo gek, als ik zeg dat ik niet kan! Ik doe het blijkbaar buiten de regel om, hoe denk je daarover? Twee jaar geleden deed ik stil gebed bij het eten, maar dat bevredigde zo slecht voor mijn kinderen. Nu doe ik het hardop en het valt niet mee om het te doen met eigen-gekozen woorden."

Beste Cobie, om bij het laatste te beginnen: nee, het valt niet mee om met eigen woorden hardop te bidden. Het is al weer een poosje geleden, dat ik in het bestuur van een vereniging zat. We hadden een buitengewoon goede presidente, een kei, die haar hand niet omdraaide voor het leiden van grote districtsvergaderingen enz. Maar o, als ze eens ziek was of op een andere manier verhinderd, dan viel mij de eer te beurt om de vergadering te leiden. Ik herinner me, dat ik het werk prettig vond. Alleen het gebed, dat bezorgde me heel wat moeite en dikwijls heb ik daar gezeten met de druppels in m'n handen. Toch, Cobie, heb ik altijd geweten, dat zo'n kort en haperend uitgesproken gebed in God's oren even goed gehoor vindt als het in keurige en welgekozen bewoordingen vervatte gebed, waaraan we 's Zondags in de kerk deelnemen. Laat deze gedachte je tot hulp zijn!

Wat betreft het bidden aan de maaltijd driemaal daags, dat is voornamelijk bedoeld als een vragen aan God om ons voedsel te zegenen en Hem te danken voor Zijn gaven. Ik geloof niet, dat we hiervoor een "commando" nodig hebben. Elke Christen zal dit vanzelfsprekend vinden, omdat hij weet dat tenslotte al het goede, dat de aarde voortbrengt om ons mensen in het leven te behouden, uit God's hand komt.

Waarschijnlijk bedoel jij echter niet dit, maar het uitgebreide tafelgebed, waarin onze persoonlijke noden en de nood der wereld aan God worden voorgelegd. Om dit met eigen woorden te doen is, zie boven, voor iedereen niet gemakkelijk. Ik denk, dat daarom zoveel huisvaders en -moeders in onze kring aan tafel het Onze Vader bidden. Nu kan men aanvoeren, dat er groot gevaar bestaat, dat zulk bidden een sleur wordt, waarbij de woorden gedachteloos worden uitgesproken. Aan de andere kant echter is het toch ook zo, dat het Onze Vader het volmaakte gebed is, ons door de Zoon van God geleerd. Wanneer we dus tegen de sleur waken, kan er geen gebed van de aarde opstijgen, dat schoner is voor God.

Nee, Cobie, ik geloof niet, dat het verkeerd is om in bijzondere gevallen je handen niet te vouwen. Wie zal de gebeden tellen, die opgezonden zijn door mensen met ongevouwen handen? Trouwens, er wordt in zoveel verschillende houdingen gebeden: staand, knielend, zittend, met gevouwen of opgeheven handen. Juist de gebeden, die het zwaarste tellen in een mensenleven en misschien het kostbaarste zijn in God's oog, wellen op in ogenblikken van grote nood of grote vreugde, als er geen gelegenheid en geen gedachte is voor 't aannemen van een gebedshouding. Natuurlijk zullen we altijd zo eerbiedig mogelijk moeten zijn, maar verder maakt toch niet het vouwen van de handen een gebed tot een "waar" gebed?

Dat je het "buiten de regel om" doet en soms wel overdag, maar niet 's avonds bidden kunt, is niet zo vreemd. Ik vermoed, dat wel meer mensen en speciaal jonge mensen dit met je gemeen hebben. Hoewel het heel mooi is als we — zoals men dat dan noemt — de dag met God kunnen besluiten, is het toch niet verkeerd om op andere uren te bidden? Van de Here Jezus weten we, dat Hij soms 's avonds de berg opging om de nacht biddend door te brengen. Van Daniël weten we, dat hij elke dag drie maal tot God bad. Zo staan er nog meer dingen in de Bijbel over het bidden, maar voor zover ik weet, is ons voor het dagelijks gebed geen vast uur of vaste regel gegeven.

Je moet niet vergeten, Cobie, dat dergelijke dingen vaak door een in jaren gegroeide traditie bepaald worden. Om een voorbeeld te noemen: we kennen wel morgen- en avondwijdingen, maar van een middagwijding heb ik nog nooit gehoord. Deze traditie neemt bij Christenen soms, zonder dat zij het zich bewust zijn, een grote plaats in naast de Bijbel. Wie er dus om een of andere reden eens van afwijkt, zondigt niet tegen het Woord van God, maar hoogstens tegen de traditie. Ik vermoed, dat dit laatste vele lezeressen vreemd in de oren klinkt, maar niettemin is het de waarheid.

Dat je zo onder je werk door met God praat, wanneer er iets is, dat verkeerd gaat of wanneer je

(Vervolg op pag. 7)

Women's Page

Editor: Mrs. A. Wagenaar
67 Victoria St., Blenheim, Ont.

De Ruyter's Muisjes

KINDEREN ZIJN ER DOL OP

Imported by: VAN's Imp Ltd.,
P.O. Box 826, HAMILTON, Ont.

SAFE and SNUG?

Misschien wel warm . . .

MAAR NIET VEILIG

Een warme deken in een gezellig huis kan Uw kind beschermen voor koude en nattigheid ....

MAAR ZIEKTE KAN OOK EEN GEZELLIG HUIS BINNENKOMEN EN DWARS DOOR EEN WARME DEKEN GAAN....

Als Uw kind niet ingeent is, is het eerder vatbaar voor besmettelijke ziekten.

IMMUNISATIE

IS EEN GOEDE PROTECTIE TEGEN

KINDERVERLAMMING
DIPHTERIE
KINKHOEST
TETANUS
POKKEN

Raadpleegt Uw dokter of een Health Department

IMMUNIZATION WEEK—Sept. 20-26

THE HEALTH LEAGUE OF CANADA and HEALTH DEPARTMENTS

This advertisement is sponsored by: CALVINIST-CONTACT

NAAR HOLLAND?

Voor al Uw reizen per BOOT of per VLIEGTUIG vraag vrijblijvend advies van:

C. STEENHOF

43 Crane Ave., Weston, Toronto 15
Telefoon CH 1-0811

GAAT U VERHUIZEN?

U behoeft geen risico te nemen als u een verhuizer kiest. Alle verhuizers zijn NIET hetzelfde.

Neem een

United Van Lines

"Quality Move"

Dat is veilig, prettig en zonder zorgen. Telefoneer ons om een begroting.

FIDELITY
VAN & STORAGE
LIMITED
Peter Van Dijk
Bus. JA 7-9256
Res. JA 8-5333

MOMENTOPNAMEN UIT B.C.

't Is vruchtbaar land daar in Duncan. En goed gras! Dinah, William Kier's beste koe heeft het bewezen. Ze heeft in 305 dagen 4765 liter melk en 538 pond boter geleverd. Daarmee is deze driejarige koe dan ook nummer een in haar klasse in geheel Canada.

Een school bruinvissen gaf een waterballetvoorstelling bij Clover Point in Victoria. Bij twee en drie tegelijk kwamen ze boven water, en soms zelfs wel een dozijn. Tot de ferry voor Port Angeles er aan kwam, toen was het uit met de pret. Een der toeschouwers merkte op: "Zoiets zie je nou bij ons practisch nooit". "Waar is dat?" werd hem gevraagd. "Idaho", antwoordde de tourist glimlachend.

Vancouver had wel een echte ongeluksdag, toen Koningin Elizabeth en Prins Philip op bezoek kwamen. Eerst wilde de lift in het Vancouver Hotel niet werken, toen de Koningin er gebruik van wilde maken; Hare Majesteit zou de tunnel onder de Fraser openen door een gordijn te verwijderen voor een gedenkplaat. Het koord zat vast en ze moest het gordijn met haar handen wegduwen. In het stadium zat Het Koninklijk paar in de gereserveerde plaatsen; de zon scheen precies in het gezicht van de vorstin, zodat ze niets zien kon. Gelukkig had ze haar parasol meegenomen. De gasten schijnen overigens wel een prettige dag gehad te hebben in Vancouver.

In Kamloops zijn de Koninklijke gasten ook uit vissen geweest. De vangst was goed, maar een vis kon niet eens wachten totdat hij gevangen werd. Hij sprong op de wal, vlak voor de voeten van Koningin Elizabeth. Wat een toewijding! De Prins gooide hem trouwens weer in het water; hij woog minder dan een pond. Op hun rijtoer in de omgeving van Kamloops werden de hoge bezoekers begeleid door Col. Nicolaas van der Vliet.

Oude mensen aan Vancouver Island's westkust hebben een 75-jarige droom werkelijkheid zien worden. De bewoners van Tofino, Long Beach en Ucluelet hebben hun langgewenste verbinding met Alberni gekregen. Tot nu toe konden ze alleen maar naar Alberni met de ferry. De 400 auto's die deze drie plaatsen rijk zijn, zijn alle per boot aangevoerd; ze kunnen er 25 mijlen mee rijden, n.l. van Ucluelet naar Tofino en weer terug. Om het heugelijk feit te vieren reden 76 auto's in optocht langs de nieuwe weg door een zeldzaam mooi, ongerept landschap van dichte bossen en langs het crystalheldere Kennedy Lake naar Alberni, om later weer terug te gaan, beladen met artikelen, die ze tot nu toe alleen uit de catalogus hadden kunnen bestellen. In de 76 auto's zaten ongeveer 400 passagiers, waarvan zeker de helft kinderen of kleinkinderen van de originele "settlers" waren.

Voorlopig mag de nieuwe weg echter alleen gebruikt worden van 's avonds 7 uur tot 's morgens 5 uur en over het weekend, vanwege de trucks met hout.

De familie Duyvestijn in Victoria heeft zijn eigen windmolen. Vader van Kampen, Mr. Duyvestijn's schoonvader heeft een 8 voet hoge Hollandse windmolen gebouwd in de voortuin, goed zichtbaar vanuit de woonkamer. Zoveel landelijkheid waren ze anders niet gewend in Holland, want ze komen uit Den Haag!

Alaska is, sinds het de 49ste staat van Amerika is geworden, meer geinteresseerd in verbindingswegen naar de zusterstaten in het Zuiden. Dat opent wijde perspectieven voor Brits Columbia, omdat die wegen of spoorlijnen eventueel door deze provincie zullen lopen. Er moet een nauwere samenwerking tussen deze beide partijen bewerkt worden. Daarom wordt er in Kitimat, de aluminiumstad, druk vergaderd. Diverse B.C. ministers en zelfs de P. M. Mr. Diefenbaker komen er aan te pas.

Ook Alaska heeft zijn afgevaardigden gestuurd. en hoopt tot een aantal besluiten te geraken betreffende de samenwerking tussen Alaska en B.C. op verschillende gebieden.

John Guzzwell uit Victoria is eindelijk weer thuis met zijn zelfgebouwde zeilboot "Trekka". Hij verliet Victoria in September 1955 met zijn 20 voet lange boot. Eerst zeilde hij naar Honolulu; vandaar naar Nieuw Zeeland. Van Nw. Zeeland ging het naar Australië en over de Indische Oceaan naar Durban, Zuid Afrika. Daarna rond Kaap de Goede Hoop naar Barbados en via het Panama Kanaal over Honolulu naar Victoria terug. Al met al zo'n 32.000 mijlen.

In Oak Bay is een stelletje beroeps- en amateur-archaelogen op zoek geweest naar historische voorwerpen, door Vadertje Tijd begraven. Hun moeite werd wel beloond. Uit de honderden hele en gedeeltelijke voorwerpen, meest visgereedschap, concludeert men, dat daar vroeger een visserskamp geweest is, terwijl de afwezigheid van kralen en andere ruilwaar er op zou kunnen duiden, dat de bezetting van deze streek stamt uit de tijd voordat er contact was geweest met Europa.

Riek Kruizinga.

ONDER DE SCHEMERLAMP

(Vervolg van pag. 6)

erg met iemand te doen hebt, is fijn, Cobie. Als elke Christen dat deed, stonden de zaken er ongetwijfeld beter voor in de wereld. Op dit punt schieten we vaak erg tekort, want we beseffen meestal niet welk een machtig wapen het gebed is. We kunnen niet beter doen dan opslaan wat de Here Jezus over het gebed gezegd heeft. Lees maar in Matth. 6:

"Maar gij, wanneer gij bidt, ga in uw binnenkamer, sluit uw deur en bidt tot uw Vader in het verborgene; en uw Vader, die in het verborgene ziet, zal het u vergelden. Gebruikt bij uw bidden geen omhaal van woorden zoals de heidenen, want zij menen door hun veelheid van worden verhoord te zullen worden. Wordt hun dan niet gelijk, want God uw Vader weet wat gij van node hebt, eer gij Hem bidt. Bidt gij dan aldus: Onze Vader, die in de hemelen zijt, Uw naam worde geheiligd...."

Dit is eenvoudig en voor ieder mens gemakkelijk te begrijpen. De Here Jezus toont ons hier: a) dat het gebed behoort tot de verborgen omgang met God, ongeveer als het gesprek met een vriend in de stilte. Het is dus niet enkel een praten van ons tot God, maar ook een praten van Hem tot ons. Ik heb eens ergens gelezen, dat de Hugenoten 's morgens als soldaten op een appèl aantraden en spraken: Heer, hier zijn Uw dienaren! Daarna stonden zij dan stil te luisteren. Natuurlijk bedoelt de Here Jezus met het noemen van de "binnenkamer" niet, dat het gebed in een andere plaats zonder waarde zou zijn. Toen later b.v. de discipelen op hun schip midden in de storm riepen: "Here, help ons, wij vergaan!", was Hij onmiddellijk daar om hun gebed te beantwoorden.

b) Geen ijdele omhaal van woorden! Wat een troost voor de stotterende "amateurtjes", zoals jij en ik, die zo slecht uit onze woorden kunnen komen! En welk een waarschuwing voor alle "geroutineerde" voorbidders om een beetje kariger met hun vloeiende volzinnen te zijn! Meermalen heb ik in de kerk of op vergaderingen de indruk gekregen alsof God onze Vader niet zou weten wat wij van node hebben, vóór wij Hem bidden....

c) Wij hebben geen excuus om gebed achterwege te laten of te zeggen: we weten niet hoe we bidden moeten, want de Here Jezus heeft ons zelf geleerd hoe het moet. En het gebed, dat Hij ons voorgezegd heeft, is zo simpel, dat zelfs een jong kind het zonder veel moeite kan leren.

Eerder heb ik gezegd, dat er voor ons gebed geen regel of houding als de enige juiste in de Bijbel is vastgelegd. Er is echter één voorwaarde gesteld door de Here Jezus zelf, die maar al te vaak door ons wordt vergeten: Dat is deze: "Wanneer gij bidt, vergeeft wat gij tegen iemand mocht hebben, opdat ook uw Vader in de hemelen uw overtredingen vergeve. Indien gij echter niet vergeeft, zal ook uw Vader in de hemelen uw overtredingen niet vergeven." Een voorwaarde, die niet altijd even gemakkelijk na te komen is! Vooral niet in tijden van oorlog en verdrukking, zoals wij eens meegemaakt hebben en nog vele ongelukkigen die vandaag ervaren.

Tenslotte, Cobie, zou ik je willen aanraden: maak van je gebedsleven toch geen probleem. Het is in wezen een zeer simpele zaak, die door mensen als zovele dingen) gauw te ingewikkeld gemaakt wordt. Bid met de spontaneïteit, eerbied en het vertrouwen van een kind en breek niet je hoofd met de vraag: doe ik het wel goed of mooi genoeg? Denk jij maar aan wat de Here Jezus over de kinderen van Israel zei: "Verhindert ze niet, want voor zodanigen is het Koninkrijk Gods. Voorwaar, Ik zeg u, wie het Koninkrijk Gods niet ontvangt als een kind, zal het voorzeker niet binnengaan!"

Met hartelijke groeten voor jou en alle lezeressen,

Je SASKIA.

ANSWER

X-WORD PUZZLE

HE'S FOR THE BIRDS

Paul Edwards of Hamilton, Ont. is known in his neighbourhood as "the bird boy". Paul seems to have a way with the feathered creatures. His pet robin thinks nothing of perching on a glass when he's thirsty and he acts as an alarm-clock in the morning too.

Welkom
aan boord van het
S.S. ATLANTIC

voor een vrolijke
KERSTVAART
onder persoonlijke
leiding van
Natalie Bergstraesser

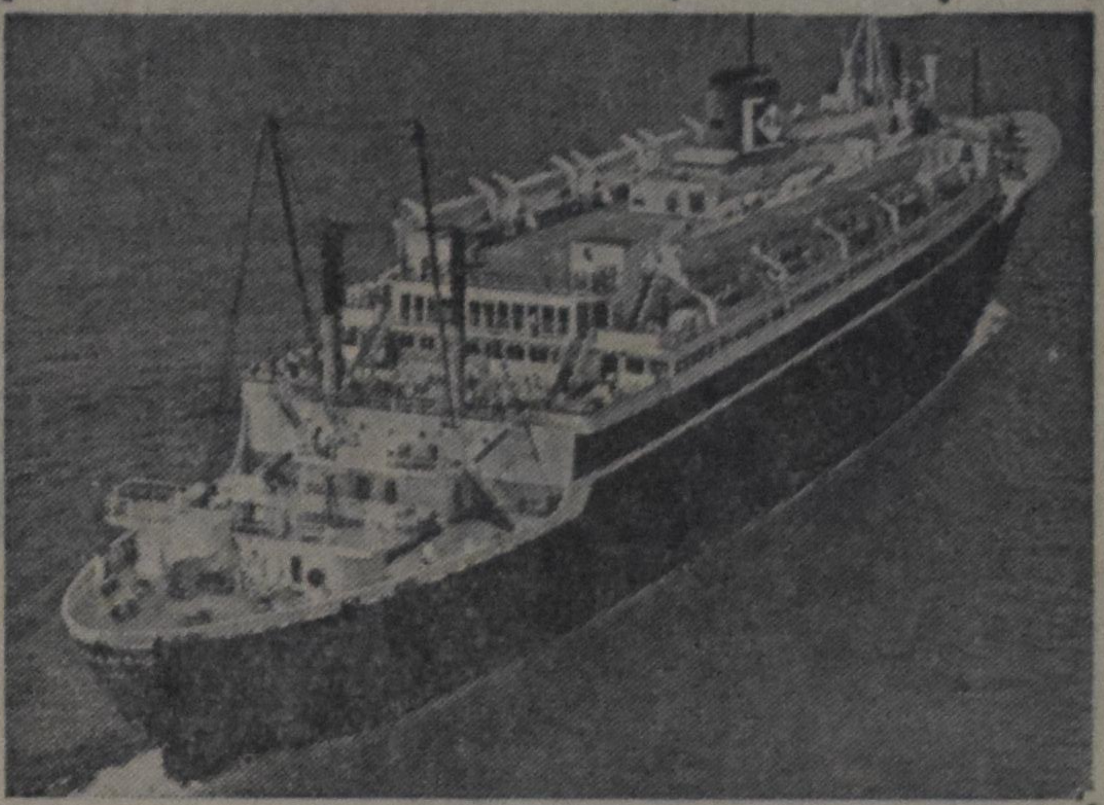

AFVAART 24 NOV. of 12 DEC.

- om Sinterklaas en Kerstmis te vieren onder familie en kennissen.
- 7 daagse overtocht van New York rechtstreeks naar Amsterdam.
- Maakt gebruik van goedkope retours; terugvaart 13 Januari Geen Amerikaanse visa vereist.
- Elke hut voorzien van toilet en douche. Europeese keuken.

RETOURBILJETTEN VANAF $377[50]

Geregelde afvaarten:
28 Sept., 17 Oct., 5 Nov.

AMERICAN BANNER LINES AB

RAADPLEEG UW REISBUREAU OF TELEFONEER
AMERICAN BANNER LINES
181 Bay St., Toronto - EM. 3-4306

NAAR NEDERLAND
Bespreek tijdig Uw passage!! Ook voor familie overkomend uit Nederland. Alle inlichtingen:
VAN HERWERDEN TRAVEL SERVICE
741 King Street E. OSHAWA - Telefoon RA 8-4471
Agenten voor HOLLAND AMERICA LINE en EUROPE CANADA LINE

PROTECT YOURSELF
— IN CASE OF A CAR ACCIDENT — WITH:
1. Loss of life 3. Loss of arms, legs, eyes etc.
2. Weekly income 4. Ambulance service
Our membership gives you benefits
when you are:
1. sued for damages
2. charged with careless driving
3. compelled to post bail
4. when your car is stolen
5. when you plan a trip
6. when you require emergency road service
WRITE FOR INFORMATION — PAY $ 15.00 YEARLY
BE PROTECTED
THE MOUNTAIN AUTOMOBILE
AND LICENCE OFFICE
819 Upper James Street - Hamilton
EDWARD N. ZWART Phone FU 3-1422 FRANK PETERS

Our Town:

EMMELOORD

THE TOWN ON THE BOTTOM OF THE SEA

by JOHN PREGER.

Twenty years ago, the only inhabitants of my town were the fish on the bottom of the Zuyder Zee.

But all that was changed when the Netherlands reclaimed the North-eastern Polder, adding 135,000 acres of fertile soil to the land which our country has been slowly winning back from the sea down through its history.

At first, as I said, there were only the fish and old-fashioned fishing boats. Then in 1940 came dredges, tugs, barges, cranes, dragline excavators . . . a modern armada led by engineers. They reclaimed the North-eastern Polder providing new land and rich farms for our overcrowded country.

Just before the engineers closed the last gap in the ring-dike to seal off the polder, and before the pumping stations got going, bargeloads of fertile soil were brought to one part of the area with a sandy bottom, and the sand was moved to the centre of the polder.

It was here, on this man-made sandy foundation, that my town, Emmeloord, was built, named after a part of the former island of Schokland which is now surrounded by dry land.

Today it is a busy little town of North-eastern Polder and certainly 8,500 inhabitants — capital of the the most modern town in Western Europe. We have more than 1,600 houses with 56 shops and 55 buildings used by the industries which have moved in to the town. New houses and shops are going up almost every day. And life goes on in Emmeloord without anyone giving a second's thought to the fact that, if the dike were to give way all this would be covered with more than twelve feet of water . . . because we know it won't happen.

The first family settled in Emmeloord in 1943. Subsequent settlers came from all over the Netherlands — North, South, East and West — and they produced a typical Dutch town with an enormous restaurant, a shopping centre, several churches and, of course, a big post office and a number of schools which are all good examples of our modern architecture. There's a huge market in the centre of town which opens every Thursday when the farmers drive in by car from all over the Polder to sell their produce and buy equipment.

Main Street. 12 feet below sea level

Of course, it's not quite true that life in Emmeloord on the bottom of the sea is the same as anywhere else. For example, if a farmer has trouble with a tractor he just picks up his telephone and calls the local dealer . . . who has a Piper Cub plane on an airstrip at the edge of the city. In a few minutes, the repairs are made.

But in many ways Emmeloord is a typical market town. For instance, the cattle fair is held every week in the main square. It is attended not only by farmers from the Polder; breeders come from all over Holland, for our cows and horses are famous throughout the country.

Yes, Emmeloord is a prosperous little place. The farming is good and industry (most of it related to agriculture) has been settling in the town ,keeping pace with its growth.

But don't get the idea that Emmeloord is a kind of frontier city that has grown up anyhow. Our architects and town-planners have taken good care of its layout. There are gardens and green verges between the houses, and at the north end of the town there's a 125-acre wood with an open-air theatre, a swimming pool and sportsfields. As for the shops, they compete favourably with those in other cities . . . for smart clothes and the rest.

Actually, the only thing that is missing from Emmeloord is a town hall. We're building one now, but we don't have a burgomaster yet or a municipal council. Until all the other polders in the IJsselmeer — the former Zuyder Zee — are reclaimed — (that will be around 1980) — the town and the polder will be governed by a special representative of the Crown, the landdrost, who heads the North-eastern Polder Board. So for the time being the inhabitants of Emmeloord vote only in national elections.

In spite of our short history, or because of it, we have become one of the leading tourist attractions of the Netherlands. People come from all over the world to see how we live on the sea floor. Emmeloord is still the youngest town in Holland. It will remain so for some years, until Lelystad, named after Dr. Cornelis Lely, the father of the Zuyder Zee plan, is completed and becomes the capital of the twelfth province of the Netherlands.

Even then, though, we will remain proud of our town and so will the rest of the Dutch people. They consider it a landmark in the victorious struggle which they have been waging for centuries against the sea. (UNESCO)

Photo's:
Netherlands Information Service

Birds eye view of Emmeloord - most modern town in Europe

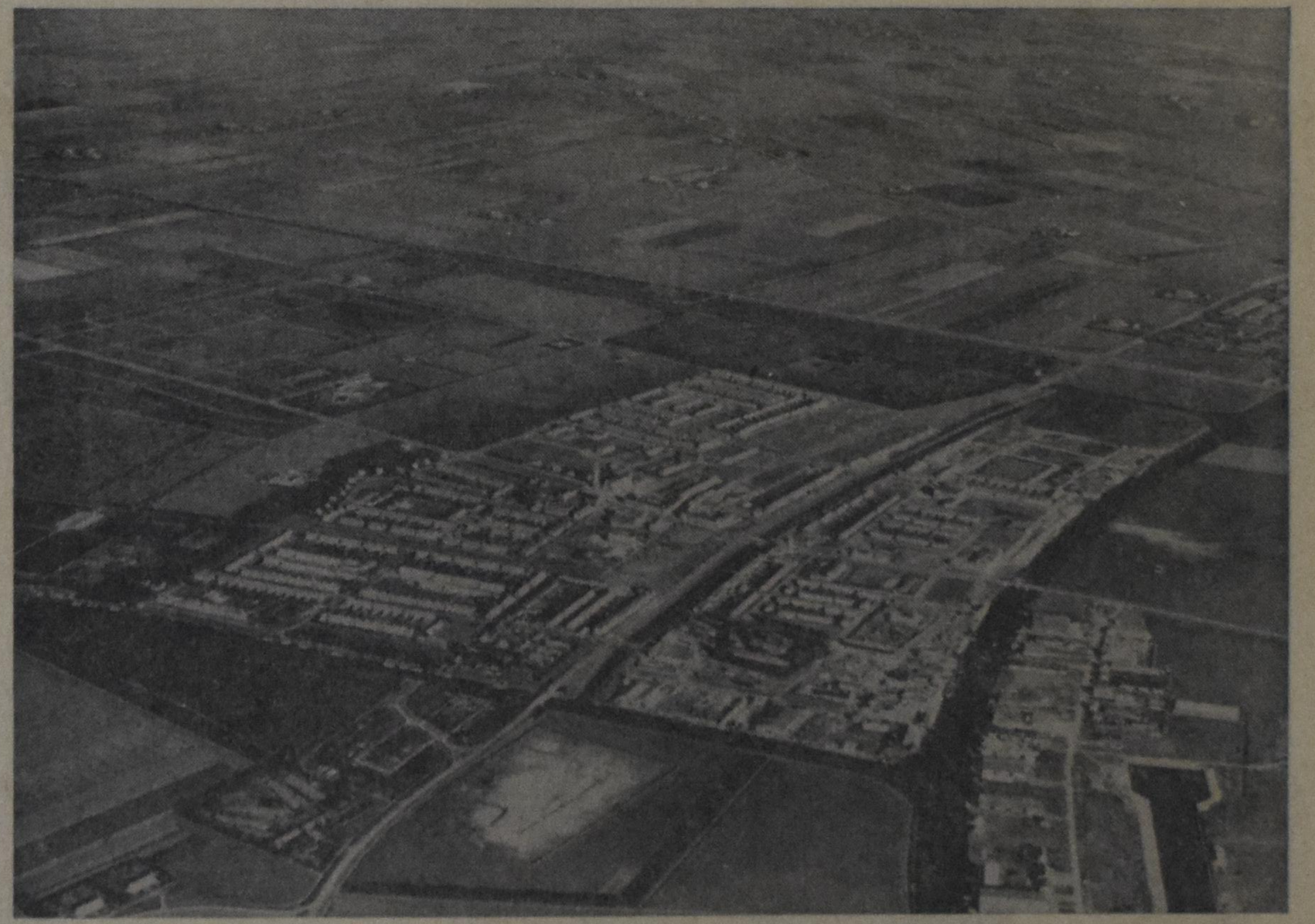

GRATIS BOEKJE VOOR U

EEN BEVATTELIJKE GIDS VOOR

U EN UW GELD IN CANADA!

Hier is een boek dat elke nieuw aangekomen Canadees dient te lezen — en te bewaren — als een handige gids. Het is een authentieke introductie aangaande de gebruiken op financieel gebied en het Bankwezen in Canada met speciale afdelingen voor leningen, belastingen, verzekeringen, toelagen en pensioenen, alsmede waardevolle inlichtingen betreffende Uw persoonlijke begroting en uitgaven.

Dit interessante boekwerkje wordt U gratis aangeboden door elk filiaal van de Toronto-Dominion Bank of door middel van inzending van onderstaande coupon

THE TORONTO-DOMINION BANK

Stuurt deze handige coupon nog heden op

The Toronto-Dominion Bank, DCC
55 King Street West,
Toronto, Ontario.

Mijne Heren,
Gelieve mij gratis te zenden een exemplaar van "You and Your money in Canada" — het 32 pagina boekje omtrent Canadese gebruiken in financiën en het bankwezen.

Geeft s.v.p. de gewenste taal aan.

☐ Hollands ☐ Duits ☐ Italiaans ☐ Pools

NAAM: ....

ADRES: ....

WOONPLAATS: ....

PROVINCIE: ....

Hoe fris is frisse lucht?

Frisse lucht is niet hetzelfde als een fris windje. Het is niet de temperatuur, waar het om gaat, als we het over frisse lucht hebben, maar de zuiverheid. Frisse lucht kan dus wel warm zijn en koude lucht is nog niet altijd frisse lucht.

Echte frisse lucht vindt men het meest op het platteland, in de bossen en op hoge plaatsen. Het is algemeen bekend, dat frisse lucht een heilzame invloed heeft op de gezondheid, al weet men niet precies, hoe dit komt. Het ligt voor de hand, dat zuivere schone lucht gezonder is dan vuile, bedompte of rokerige lucht, maar toch meent men te weten, dat er van frisse lucht iets speciaals uitgaat, iets positiefs, dat vergeleken kan worden met een geneesmiddel, en dus niet alleen maar het ontbreken van vuiligheid.

Op die gebied is onlangs een nieuwe ontdekking gedaan, waarvan melding is gemaakt in een rapport, dat deze zomer werd voorgelezen in het Amerikaans College van Borst Specialisten.

Na twee jaar van diepgaande studie met ratten, apen en mensen kon bewezen worden, dat de electriciteit die in de lucht voorkomt, er zeer speciaal iets mee te maken heeft. Negatieve ionen noemt men de onzichtbaar kleine voorwernen die speciaal te maken hebben met de frisheid van de lucht. Waar er meer positief geladen ionen zijn dan negatieve, is er een tekort aan "frisse" lucht, hetgeen de ademhaling bemoeilijkt. Men overweegt en onderzoekt nu de mogelijkheid om met behulp van electriciteit de lucht te verfrissen en zodoende uitkomst te brengen aan mensen, die lijdende zijn aan ademhalingskwalen.

Opmerkelijk is nog, dat zogenaamde door air-conditioning verfriste lucht helemaal niet verfrist is, alleen maar afgekoeld; de "electrische frisheid" is door de air-conditioner juist ongunstig beinvloed.

ADVERTEERT IN
CALVINIST-CONTACT

FIAT STUDEBAKER
Nieuwe modellen
GEBRUIKTE AUTO'S
EAST END SALES & SERVICE
JOHN ZIJLSTRA, Eig.
ALLE REPARATIES
TEL. 3-0240
" 3-0241
R.R.3, ST. THOMAS, ONT.

National Immunization Week

20 - 26 September

Voor de zeventiende maal werd een jaarlijkse "Immunization Week" voor Canada vastgesteld op initiatief van de Health League of Canada met steun van de Gezondheidsdepartementen in het gehele land.

Hoewel in de jaren veel op dit gebied is gedaan, wordt het toch nog noodzakelijk geacht, elk jaar weer een speciale week te bestemmen voor het onder de aandacht brengen van de noodzaak en belangrijkheid van immunisatie tegen besmettelijke ziekten. De Health League of Canada geeft hiervoor de volgende redenen:

— Hoewel tegenwoordig velen in Canada beschermd worden tegen besmettelijke ziekten door inentingen en vaccinaties, is het mogelijk dat in bepaalde gevallen de bescherming minder is dan men denkt, doordat de inenting jaren geleden is gebeurd en de beschermende kracht is verminderd wegens het achterwege laten van de noodzakelijke "booster" inentingen. Anderen, die zelf geheel niet ingeënt zijn, vertrouwen er op, dat de ziekte wel bedwongen zal blijven door de immuniteit die de mensen in hun omgeving bezitten.

Een bewijs hiervan werd slechts twee jaar geleden gevonden in een grote stad in het Westen van Canada, waar bij een uitbreken van Diphterie 69 personen ziek werden en 6 stierven. Deze gevallen waren alle beperkt tot een gebied, waar de inenting tegen deze ziekte was verwaarloosd

In hetzelfde jaar kwam een soortgelijke epidemische aanval met 166 ziektegevallen voor in een grote Amerikaanse stad dichtbij de grens.

— Kortgeleden ontstond er in Montreal grote schrik onder het publiek door en onverwachte aanval van kinderverlamming. Honderden bevreesde burgers stonden uren in de rij om zich te laten inenten, toen zij zagen, hoe dicht het gevaar bij was, hoewel zij tijd genoeg hadden gehad om zich tijdig te laten inenten.

— In het afgelopen jaar kwamen in Pakistan meer dan een millioen gevallen van pokken voor, waardoor duizenden levens verloren gingen. Pakistan is ver weg, maar die afstand is in deze tijd van straalvliegtuigen geslonken tot enkele uren reizen. Wanneer we even terugdenken aan de snelheid waarmee de Azitische Griep kortgeleden over ons heen ging beseffen wij, dat er voor dergelijke ziekten geen grenzen bestaan.

— Sommige personen denken dat ze bepaalde ziekten nooit zullen krijgen, omdat zij volwassen zijn. Dit is een gevaarlijke gedachte, want vooral bij kinderverlamming komen veel gevallen op volwassen leeftijd. Iedereen moet ingeënt worden.

— In Toronto kwamen in 1920 2256 gevallen van Diphterie voor, 224 met dodelijke afloop. Toen men tegen deze ziekte ging inenten verloor de kwaal terrein en in 1934 had Toronto voor het eerst een jaar dat geheel vrij

was van sterfgevallen door diphterie. Het was toen de eerste stad ter wereld met een bevolking van meer dan een half millioen, die een diphterie vrij jaar had. Ook in 1958 stierf er in Toronto niemand aan deze ziekte.

— Het feit dat een ziekte zeldzaam is geworden betekent niet, dat inenting overbodig is geworden. Als we begrijpen, dat immunization er is voor onze bescherming, waarom passen we het dan niet algemeen toe?

Ziektegevallen in Canada

De volgende cijfers geven een indruk van de ziektegevallen in Canada sinds in 1943 voor het eerst IMMUNIZATION WEEK gehouden werd. De campagne werd begonnen tegen diphterie, kinkhoest, tetanus en pokken. Tegenwoordig neemt de strijd tegen kinderverlamming (polio) een belangrijke plaats op het programma in.

Jaar	Diphterie		Pokken		Kinkhoest		Polio	
	Gevallen	Doden	Gevallen	Doden	Gevallen	Doden	Gevallen	Doden
1943	2804	287	6	—	19082	416	327	26
1944	3211	311	—	—	13382	333	722	38
1945	2786	270	5	—	12192	457	384	24
1946	2535	229	2	—	7676	226	2527	179
1947	1550	139	—	—	10327	221	2291	88
1948	898	86	—	—	7084	155	1168	74
1949	799	79	—	—	7942	206	2438	175
1950	421	49	—	—	12182	306	911	41
1951	253	37	—	—	8889	202	2568	162
1952	190	26	—	—	8520	142	4755	311
1953	132	15	—	—	9387	134	8878	481
1954	208	18	—	—	11600	96	2390	157
1955	139	15	—	—	13682	136	1021	36
1956	135	8	—	—	8513	118	607	51
1957	142	20	—	—	7459	63	273	26
1958	66	6	—	—	6932	40	323	26

ADULT IMMUNIZATION STRESSED

"National Immunization Week, 1959 will lay emphasis on the importance of adult immunization," stated Dr. Gordon Bates, General Director of the Health League of Canada, which organization has sponsored Immunization Week for the past seventeen years.

In the case of poliomyelitis, there is a lingering belief in the minds of the public that polio is a disease of childhood, and that adults have a natural immunity," he said. "While it is true that a natural immunity is acquired over the years by many adults, there are other adults who have not that immunity.

Since the discovery of the Salk vaccine, polio has moved up from being a childhood disease to being an adult crippler. Only last year in Ontario, all *deaths from this disease occurred among adults over the age of 25. Adults between the ages of 25 and 40 and pregnant women are particularly susceptible to polio."*

Dr. Bates pointed out that the entire course of injections, which are given over an eight month period, must be taken before immunity is obtained. He said that a combined tetanus and polio preparation was available, and would provide protection for adults against the two diseases in a single dose. This procedure is being recommended by medical authorities.

For children, a quadruple preparation immunizes against diphtheria, whooping-cough, tetanus and polio.

Dr. Bates stressed the need for immunization on a wide scale. "The aim of the Health League of Canada is to see that every man, woman and child in this country will be ultimately protected against diphtheria, whooping, tetanus, polio and smallpox,' he said.

"Until this is achieved Canada as a nation is still wide open to the threat of crippling epidemics, with all the attendant distress."

NATIONAL IMMUNIZATION WEEK

Canada's seventeenth National Immunization Week sponsored by Health League of Canada in cooperation with Departments of Health is scheduled this year for the week commencing September 20th. This event, second in importance only to National Health Week, involves the cooperation of all publicity media in Canada. Undoubtedly because it brings a knowledge of how to prevent the various communicable diseases of childhood by means of immunization into virtually every home in Canada it has been a factor in the tremendous fall in incidence and death rates over the years.

The record for the year 1958 shows evidence of a steady fall in incidence and death rates over the period during which National Immunization Week has been observed. There were during the year 1958 66 cases of diphtheria and 6 deaths, the lowest incidence in history. There have been no cases of smallpox in Canada during twelve years. Whooping cough with 6,932 cases and 40 death in 1958 is also the lowest recorded in history. There were twenty-six deaths from poliomyelitis, an all-time low but the incidence of 323 cases is a little worse than the previous year.

An editorial from HEALTH Magazine, written by Dr. Gordon Bates, General Director of the Health League of Canada.

However, Canada's record is not as good as it might be. In diphtheria prevention, for exemple, Canada lags behind Great Britain (England and Wales) which a much larger population only had 37 cases and 6 deaths in 1957. In all three diseases some provinces are better than others. One wonders why.

In any case Canadians during National Immunization Week should learn the lesson that diphtheria, smallpox, whooping cough, poliomyelitis and tetanus are diseases which are largely preventable by means of immunization. Many years ago the late King Edward VII said of tuberculosis, "if it is preventable, why not prevent?" This is true of the diseases mentioned in this editorial. Doctors, nurses, health departments and clinics throughout the country stand ready to do their part. It is now up to parents to see to it that their children are protected.

Honderden profiteerden reeds van

Slager's Special September Sale

(DE GROOTSTE SALE IN ONZE GESCHIEDENIS)

ZOJUIST ONTVANGEN:

HOLLANDSE DININGROOMS

Prachtig mooie, zware sets, met uittrektafels, stoelen bekleed met het bekende Hollandse pluche. Verkrijgbaar in 10 verschillende kleuren.

HOLLANDSE BANKSTELLEN

Momenteel voorradig in 8 verschillende soorten, met epinglé en pluche bekleding. Ook sets voorradig met allemaal losse kussens. Elk set bestaande uit bank met 2 stoelen.

HOLLANDSE VLOERKLEDEN

In diverse soorten en maten, ook de moderne effen Hollandse karpetten.
OOK VOORRADIG: HOLLANDSE DRESSOIRS - THEEMEUBELS - LOSSE CLUBS KLOOSTERTAFELS - OPKLAPBEDDEN (1- en 2-persoons)

Dit is de grootste zending Hollandse goederen die wij tot dusver hebben ontvangen. Onze pakhuizen zijn tot de nok geladen!

DAAROM: Tijdens onze Speciale September Sale

IN HOLLANDSE EN CANADESE MEUBELEN EN APPLIANCES.

1e. kunt U in de maand September zonder downpayment kopen bij SLAGER'S Furniture Ltd., terwijl U 3 maanden de gelegenheid krijgt te betalen, zonder een cent interest te betalen.

2e. wordt aan alle klanten buiten de stad (in Ontario) Benzinekosten vergoed. En die Hollanders welke niet over een eigen vervoersgelegenheid beschikken, worden gratis van huis gehaald en gebracht zonder enige verplichtingen.

3e. ontvangt U bij aankoop van Goederen tot en met 30 September bonnen voor de GRATIS RETOUR TRIP voor 2 personen naar Holland. Of indien gewenst kunt U het bedrag der reis in goederen opnemen in onze zaak.

WINST OF GEEN WINST ... WE MOETEN SPUIEN

DEZE GELEGENHEID MAG U NIET MISSEN BIJ

SLAGER'S Furniture & Appliances Ltd.

645 BARTON STREET EAST — HAMILTON, (ONT).

Piet Kuipers
Res. Phone FU 3-7062

Phone LIberty 9-9810

Joop de Haas
Res. Phone MI 8-6194

ONS BURGERSCHAP

Het is een verblijdend verschijnsel dat er in woord en geschrift steeds meer aandacht wordt geschonken aan de wijze waarop Dutch-Canadians in het Canadese leven worden opgenomen. Daaruit blijkt immers dat wij zijn ontgroeid aan de zienswijze dat het integratie-proces zich automatisch ontwikkelt en dat er geen moeilijkheden zijn zolang ons dagelijks brood maar verzekerd is.

Gedurende de laatste jaren hebben velen leren zien dat het nog niet zo gemakkelijk is om een eigen levensstijl te vinden, die met behoud van het Calvinistisch karakter is afgestemd op de sociale verhoudingen in dit land.

Sommigen hebben getracht aan dit probleem te ontkomen door temidden van de Canadese omgeving een volstrekt sociaal isolement te bewaren. Deze houding is echter niet alleen onpractisch en kortzichtig omdat zij geen rekening houdt met de verhouding tussen gezin en maatschappij, doch ook gevaarlijk voorzover zulk een afzondering wordt vereenzelvigd met het geestelijk isolement.

Door de ervaring geleerd is men tot de ontdekking gekomen dat in zulk een oplossing onze kracht niet gelegen kan zijn. Daarom wordt thans meer geluisterd naar stemmen die de klemtoon leggen op het verband tussen Kerk en natie. Men erkent dat een kerk haar roeping niet vervullen kan, indien zij verzuimt de gelovigen te wijzen op hun taak als profeet, priester en koning op het brede terrein des levens. Dit geldt in het bijzonder voor kerken die in navolging van Calvijn het koningschap van Christus over het ganse leven belijden.

Vanuit Calvinistisch standpunt is dus integratie een voorwaarde om aan onze roeping getrouw te kunnen zijn. Men kan kwalijk verwachten dat onze omgeving gehoor zal geven aan ons getuigenis indien wij tegelijkertijd laten blijken geen deel te willen worden van het Canadese volk.

Dit Schriftuurlijk motief voor integratie vindt natuurlijk veel minder weerklank bij hen die de Methodistische kant willen opgaan. Dan immers kan men het volle leven links laten liggen en zijn volle aandacht schenken aan de enkelingen.

* * *

Uiteraard liggen er vele hindernissen op het pad van de integratie. Er bestaat immers ook nog een mogelijkheid dat men onder de bekoring komt van de wereld en daardoor zijn weerstand tegen on-Christelijke invloeden laat verslappen. Dit geschiedt dikwijls ongemerkt. Soms zelfs terwijl men ervan overtuigd is zich uit Christelijke beweegredenen met het Canadese leven in te laten.

Daarom beweegt een Calvinist zich altijd op een steenachtig pad en loopt hij steeds weer de kans gelijk te worden aan zijn omgeving. Dit gevaar wordt echter niet bezworen door zich uit de wereld terug te trekken, doch alleen door dichter te leven bij de Bron des Levens.

Wanneer wij dit zouden verzuimen verandert integratie gemakkelijk in assimilatie. Dan vergeten wij dat de kinderen des Koninkrijks door de werking van de Boze op deze aarde tot aan de dag van Christus' wederkomst in een geestelijk isolement gedrongen zijn. En wie deze grens tracht te overschrijden stelt zijn geloof in de waagschaal.

Indien wij alleen gesteld zijn op rust en veiligheid klinken deze woorden ons niet aangenaam in de oren. Niemand onder ons zal er aan twijfelen dat een Christen op deze aarde moet strijden. Maar het is wellicht niet zo verstandig daarover te spreken tegenover mensen die er nog maar pas in geslaagd zijn zich in een vreemd land een bestaan te veroveren.

Al dat gepraat over integratie maakt de Dutch-Canadians maar onrustig en ontneemt hun de overtuiging dat er althans in eigen kerk nog beveiliging tegen al die vreemde invloeden wordt gevonden.

Deze gedachtengarg is heel begrijpelijk en we ontkennen dan ook niet dat in het leven van de Christen-immigrant de kerkelijke gemeenschap ook een sociale zijde heeft.

* * *

Het verlangen naar beveiliging kan er echter ook de oorzaak van zijn dat wij de kerk gaan beschouwen als een eiland in de zee van de secularisatie der cultuur, zonder te beseffen dat ook zij in de dynamiek van de verwereldlijking is opgenomen.

Het enige verschil tussen de kerk en andere samenlevings-structuren, de monarchie bijv. is, dat we van de eerste weten, dat ze de geschiedenis zal uitduren, wat van de tweede niet gezegd kan worden. Wij hebben de belofte des Heeren voor de kerk dat de poorten der hel haar niet zullen overweldigen. Dat is de enige grond voor haar "saevis tranquilla in undis". Zij is dus deels rots, deels branding. (Dr. R. Kooistra: De Geref. theoloog en de sociologie).

Daarom geloven wij dat degenen die de sociale afzondering verwarren met het geestelijk isolement niet alleen onze roeping op het brede terrein des levens in de weg staan, maar tevens van de kerk een kleinburgerlijke instelling maken. Hiertegenover mogen wij staande houden dat de structuur van het kerkelijk instituut slechts is te verstaan vanuit de Christelijke geloofsbelijdenis.

Indien wij dit vergeten wordt om met Ds. Touw in zijn welbekende boekje "de burgelijkheid der kerk" te spreken, de kerk de plaats waar men van God allerlei weet en heeft. In plaats van de dag der opstanding het rustige sterfbed; in plaats van het volbrachte werk Gods de kleine werken der mensen.

Toekomstverwachting wordt vlucht in de toekomst, wanneer men tenminste nog met de toekomst bezig is. De belijdenis wordt een zelfverzekerdheid, die voor alle dingen moet gehandhaafd. De eredienst een gezellig onderonsje met een versje en een kerkcent.

Moge de Heere ons voor zulk een Christendom behoeden en moge Hij ons toebereiden voor een dienst van God die voor kerk en natie vruchten zal afwerpen.

Dave Valstar

NU GEBOUWD IN CANADA

Jeep - wereldberoemde werk-auto

Onder daverend applaus van enkele honderden bezoekers rolde op 21 Augustus j.l. in een hitte van 99 graden de eerste Canadese jeep in Windsor van de lopende band. De blinkend witte jeep met rode wielen werd bestuurd door John D. van Meenen, productie-manager van Willys of Canada Ltd.

De wereldberoemde Jeep, waarvan wel gezegd wordt, dat er een oorlog mee gewonnen is, kwam onlangs opnieuw in het nieuws, toen in Windsor de eerste in Canada gebouwde Jeep van de lopende band rolde in het bedrijf van Willys' of Canada Ltd. Dit was het begin van een nieuwe autofabriek in de Canadese industrie. Tot op dat ogenblik waren alle jeeps, die een grote rol spelen in de ontwikkeling van moeilijk te bereiken gebieden in Canada uit de Ver. Staten ingevoerd.

De verkoop van jeeps in Canada was in de eerste maanden van dit jaar 2000 of 46% groter dan in dezelfde periode van vorig jaar. Men verwacht dat de vraag naar jeeps volgend jaar dubbel zo groot zal zijn en over drie jaar driemaal zo groot als nu.

De prijs van de jeep, die thans in Canada gebouwd wordt is $2062 f.o.b. Windsor. Er komen er thans 20 per dag klaar van het type CJ-5 Universal Jeep, maar volgend jaar hoopt men verschillende modellen te gaan bouwen. De onderdelen van deze jeeps worden reeds voor bijna 50% in Canada gemaakt en binnen enkele jaren hoopt men 90% van de onderdelen in ons land te fabriceren, zodat vele inwoners van Canada werkgelegenheid zullen krijgen door de fabrikage van de Jeep.

De jeep, die geexporteerd wordt naar 150 landen in de wereld, werd tot voor kort alleen in de Ver. Staten gebouwd. Canada is dus het tweede land ter wereld met een eigen Jeep-fabriek. General Manager is Guy Campbell en de production manager draagt een Nederlandse naam, n.l. John D. van Meenen. De heer Campbell was voorheen een der leidende figuren van de Ford Motor Company of Canada.

Een stem uit Nederland

— Mom is in the barn, 't is melkenstied, you know... zegt de oudste van de negen kinderen Van Wolde in een mengelmoes van Drents en Engels tegen Arie Dof, die met de bus uit de stad is gekomen om eieren te halen.

Arie Dof, een typische stads-immigrant, zit in de put. En als hij naar de stal loopt, denkt hij: het moest niet mogen... een vrouw, die behalve een man en negen kinderen, ook nog zes koeien te verzorgen heeft...

Maar het is niet de eerste keer dat hij vandaag, bij de in zijn ogen échte pioniers, geestelijk gesterkt naar de stad terugkeert, want boven het loeien der koeien uit hoort hij de boerin met haar hoge sopraan psalm 97 zingen. Die geestelijke gemeenschap heeft hij laatst ook ervaren tijdens het bijwonen van een "kleine kerkdienst" in zo'n jonge gemeente met "groeistuipen". Van alle kanten kwamen daar de kerkgangers opdagen, op de fiets, in auto's en uit de aanhangwagen die achter een grote tractor aanhuppelde, stapte een gezellige moeke met zes kinderen. Het was maar een onooglijk gebouwtje met slecht licht. De dominee moest in zijn handen klappen eer hij kon beginnen. "Zijn preek was overigens goed en welbestudeerd. Over het getal 666. Waarschijnlijk had hij deze moeilijke tekst gekozen omdat hij nog jong en onervaren was."

Lezer, ik heb iets geciteerd uit een alleraardigst boekje, geschreven door een Hollandse immigrant in Canada, Arie Dof (zeer waarschijnlijk een pseudoniem).

De auteur tekent zijn broeders niet in zwart-wit, doch spaart ze evenmin. Het geheim van de manier waarop Arie Dof, zo maar langs zijn neus weg, de broeders en zusters typeert, ligt in zijn liefde voor deze mensen en in zijn humor. Vele typen passeren de revue: ook in Canada zijn er huisgenoten des geloofs die nooit thuis zijn. "Verenigings-robots".

De begrafenis van een oude landverhuizer (een "old-timer") wordt eigenlijk een feestdag. "Mensen, wat een mooie dag was dat."

Bouma laat zich door een broeder beduvelen bij het kopen van een tweedehands auto. De domine en de ouderling hebben het vaak moeilijk op huisbezoek. Aanpassing of integratie, eenzaamheid, onwil, taalmoeilijkheden, er is niets nieuws onder de zon, al zijn de omstandigheden voor de huidige emigranten wel in het voordeel veranderd sedert een eeuw geleden.

KLEIN WONDER.

Het is eigenlijk een klein wonder dat er nu reeds in Canada een in de Nederlandse taal geschreven bundel vertellingen kon verschijnen. Teken, dat onze landgenoten daar al aardig geacclimatiseerd zijn.

Arie Dof bleek de juiste man te zijn om deze schetsen te schrijven. Ik denk aan zijn vertelling over de Kerk-picnic. Een grote uittocht van auto's met politie voorop. "Eenmaal aan de oever van het grote meer hield men zich niet meer bezig met de vraag of de dominee te dogmatisch of te veel Verbondsmatig was. Integendeel, met grote eenparigheid was men het er over eens, dat de dominee mollig was. Ook de scriba, een tweehonderdponder in zwembroek was het aankijken waard. Boven zijn veelkleurig broekje vertoonde hij een spierwit bovenlijf, waardoor hij enigszins op een blanke engel geleek."

Om vier uur plofte, als een rijpe appel, de voorzitter van de financiële commissie uit een boom, tijdens een klimpartij voor getrouwde mannen. De rest van de middag bracht hij (met verstuikte voet) door, liggende aan het strand, de badgasten beoordelend naar hun financiële draagkracht."

"Die nacht hebben vele kerkleden bitter geleden. Ik ben nu aan het vervellen."

Wie wil weten hoe het leven van onze geestverwanten in Canada zowel in de stad als op het land reilt en zeilt, kan ik de lectuur van dit boekje aanbevelen. Het is zeker iets voor onze bibliotheken. Uitgevers zijn Guardian Publishing Co. Ltd., Hamilton, Ontario, Canada.

Arie Dof brengt een gezond element in de Amerikaanse en Canadese christelijke lectuur. Hij weet dat zonder humor het leven niet gedijt.

P. J. RISSEEUW
in De Rotterdammer, Nieuwe Haagse Courant, Dordts Dagblad en Nieuwe Leidse Courant.

Bestel nog vandaag een exemplaar van "Arie en Katrien in Canada" voor Uzelf of voor verzending naar Nederland. Het wordt U franco toegezonden na ontvangst van $ 2.50 door de uitgevers: Guardian Publishing Company Ltd., P.O. Box 34, Station B, Hamilton, Ont. (Adv.)

CLA-News

WOODBRIDGE LOCAL ENTERS UPON NEW CONTRACT

The climax of weeks of work took place in the office of Woodbridge Concrete Products Limited in Woodbridge, Ontario on Saturday, September 5, when the newly negotiated collective agreement was signed by representatives of the Company, the Concrete Block and Brick Workers Association and the Christian Labour Association of Canada.

A little over two years ago, a Christian union was established in this plant and a collective agreement was signed. However, this contract was due to expire at the end of August 1959 so the Local, in cooperation with the national organization, rewrote the old contract which contained some new proposals the organization thought to be fair to both the employer and the employees.
were properly submitted to the Company sometime in June. Shortly afterwards contract negotiations were started.

The bargaining committee, consisting of Mr. Edward Huizinga, Mr. William Venema and Mr. Raymond Sommerfeld, had several meetings with the representatives of the Company. The relationship between the employer and the employees have always been very good. There have been disagreements, of course, and grievances have been handled, but a meeting of minds was always found so that employer and workers could continue to work in a friendly spirit side by side ways had been. After some sound and honest argumentation an agreement was reached that was satisfactory to all concerned. A new two-year contract was concluded. An across the board increase of 5¢ per hour was agreed to. The contract provides for a reopening at the end of the first year for consideration of wage adjustments and the cost of living allowance clause. The number of paid statutory holidays was increased by two while also some improvements were made in the sharing of the cost of the sickness benefit plans. Various other improvements were made but they are too many to be mentioned here.

This Local trusts it will be able to continue to cooperate with this Company. The members will do their utmost to maintain friendly relationship with the management which should not be too hard to do since the management appreciates the honest desire of the Local to maintain good relations.

CALVINIST-CONTACT PUBLISHING ASSOCIATION

Considering the fact that many board members have changed residence recently and considering that no successors have been elected in their place, the Executieve Committee felt it desirable and for the welfare of "Calvinist-Contact" that the old members continued in their new districts until an election can be held. The representation for the present is as follows:

District Bowmanville — Rev. J. Van Harmelen.
District Niagara Peninsula — Rev. A. H. Venema.
District Kitchener — Rev. D. J. Scholten.
District Barrie — Rev. J. Geuzebroek.
District Chatham — Rev. J. Vander Meer.
District London — Rev. G. Bouma.
District Hamilton — Mr. H. Tiesma.
District Sarnia — Mr. B. Bakels.
District Toronto — Mr. S. Talsma.

UW VERTROUWD ADRES VOOR
Real Estate in Toronto
IS
Gerrit Broos
Vertegenwoordiger voor
HARVEY KEITH.
181 Eglinton Ave. E., Toronto.
Telefoon:
Bus. HU 7-3333 Res. BA 5-5139

Speelman's Bookhouse
OOK UW ADRES VOOR
Boeken en Bijbels?
Tevens.... DRUKWERK, STENCILWERK en
Gramofoonplaten
7 LIPPINCOTT STREET E., - WESTON, ONT - CH 1-0407

KERKNIEUWS

CHR. REF. CHURCH

Beroepen te Brockville, Ont. als home missionary voor de Atlantische provincies A. Persenaire te Dundas, Ont.

Te Kingston, Ont. A. B. C. Hofland van Sarnia, Ont.

GROEI IN NEW BRUNSWICK

De groep van leden van de Christian Reformed Church in de omgeving van Fredericton-Keswick is onlangs weer met drie gezinnen uitgebreid. In verband hiermee werd het aantal ambtsdragers uitgebreid door de benoeming van Mr. T. Van Slageren tot ouderling en Mr. H. Pot tot diaken. De bevestiging zal in October plaats hebben door Ds. A. Haalboom, Home Missionary te Truro, N.S. A.C.P.

TABER-VAUXHALL, Alta. — Op Donderdag 3 September werd alhier een begroetingsavond gehouden waarin de gemeente van de Chr. Ref. Church alhier kon kennismaken met de uit Nederland beroepen predikant Ds. H. Bade.

Onder leiding van Mr. H. Klok was men gezellig bijeen, terwijl toespraken en goede wensen afgewisseld werden met zang en muziek. Na een dankwoord van Ds. Bade en gebed werd een gezamenlijke lunch genoten .

B. V.

Schoolnieuws

Woodstock, Ont. — De Christian School alhier is op 18 September j.l. gestart met 92 leerlingen, waarvan 10 Canadeesjes.

BACK TO SCHOOL

This morning, Tuesday September the 8th, summer vacation had definitely come to an end and school yards were crowded again with gay groups of children. Old chums greated each other with great delight, linked arms and drifted apart from the rest to exchange experiences and talk about the future.

The Christian School in Trenton started its new schoolyear with 117 pupils, one of which comes from a Canadian family. One of the teachers also is not of Dutch descent but is of Canadian ancestry and a member of the United Church. The School Society is broad minded enough to appreciate these occurrences. When Christian Canadian parents express the desire to have their children taught in a Christian School who are we to turn them down? And if a Christian Canadian teacher earnestly requests to have the opportunity to teach in a Christian school why should we not be glad that also among the Canadian people there are those who want to join us in our effort to establish Christian day-schools in Canada?

Two brand new Volkswagen school buses performed for the first time and made it possible to bring in pupils living at the edges of the periphery of which Trenton is the center. A wave of generosity had touched the hearts, loosened the purse strings and made the purchage possible.

The school itself was cleaned and had one room enlarged during the summer holidays and although the list of necessary requirements is still rather long yet the Board and the Society are grateful to God who has given us a Christian School, Christian teachers, parents and a Christian impulse to do His will in the matter of the education of our children.

J. Van der Vliet

DE CHRISTIAN HIGH SCHOOL IN HAMILTON, ONT.

Dinsdagmorgen, 8 September, was over het gehele land een toonbeeld van hernieuwde activiteit. Overal zag men kinderen, groot en klein, op weg naar school. Als zodanig was Hamilton geen uitzondering. Maar het feit, dat de Hamilton Christian High School haar tweede schooljaar aanving, was wel een feit van bijzondere betekenis.

Het was niet alleen de heropening van de school, het was tevens het eerste begin van de completering van de school, aangezien grade 12 was toegevoegd. Een kleine zestig studenten waren ingeschreven, en verschillende ouders waren meegekomen om van deze speciale opening getuige te zijn. Het was dan ook een feit, dat de aanwezigen dankbaar stemde.

In welgekozen woorden opende de voorzitter van de High School Board, Rev. J. Ehlers, de eerste schooldag. De staf van leerkrachten, bestaande uit Rev. W. Van Dijk, Miss J. Persenaire, Mr. L. Witvoet en Mr. T. Ten Kate werd aan de studenten voorgesteld en omgekeerd. De studenten waren gekomen van verschillende kerken en uit verschillende plaatsen, sommigen zelfs van Kingston, meer dan 200 mijl van Hamilton verwijderd.

Aangezien nog geen schoolgebouw beschikbaar is wordt les gegeven in de lokaliteiten van de Mount Hamilton Christian Reformed Church. Deze lokalen blijken uitnemend geschikt te zijn. Ze zijn ruim en licht, terwijl de grote zaal zich zeer goed leent voor het houden van de "chapel-meetings", die eens per week voor alle studenten worden gehouden.

De stemming was uitnemend. Iedereen gevoelde, dat hier iets belangrijks was tot stand gebracht, waarvan de resultaten zich misschien eerst later zullen openbaren. Men kan terecht zich verheugen over het feit, dat de immigranten er in mochten slagen een instituut voor christelijk middelbaar onderwijs in het leven te roepen.

KORTE BERICHTEN

Alaska: Ook Alaska heeft zijn rassenprobleem, de gezondheidszorg schiet daar voor blanken tekort, daar de Alaska and United States Health Service centra alleen toegankelijk zijn voor Indianen, Eskimo's en Aleuten.

Spanje:. De predikant van Puertollano wordt veroordeeld tot een boete van 5.000 peseta's wegens het verspreiden van evangelisatietractaten.

CAREER SALESMAN WANTED

We require a Representative between the ages of 27 and 40 for Sales Career leading to executive position. Substantial income if you qualify. Permanent and stable business long established. Excellent pension and group insurance provisions.

Please apply by letter stating your age, telephone number, number of dependents, number of years resident in area and other information indicating your qualifications. All replies treated as strictly confidential.

APPLY BOX No. 1247, CALVINIST-CONTACT

1934 — 1959

D.V. 27 September hopen onze geliefde ouders

J. E. PLUISTER

en

G. PLUISTER—BARTEN

hun 25-jarige echtvereniging te herdenken.

Dat de Heere hen nog lang in gezondheid moge sparen, is de wens van hun dankbare kinderen.

Mary, Ann, en John.

Newcastle, Ontario.

Op 27 September hopen wij D.V. met onze geliefde ouders

FRANS GLOSBERGEN

en

ELISABETH GLOSBERGEN—WEILAND

de dag te herdenken dat zij voor 25 jaar door de band des huwelijks zijn verbonden.

Dat de Here hen nog vele jaren voor elkaar en voor ons moge sparen is de wens van hun dankbare kinderen.

Peter.
George.
Corry en Auke.
Frank.
Kees.
John.

R.R. 2, Janetville, Ont.

Receptie Sept. 26 in de Odd Fellows Hall, Orono, Ont. om 8 uur 's avonds.

WHITE ELECTRIC
84 Talbot Street — Telef. 285
AYLMER, Ont.
Radio's, Koelkasten, Fornuizen, Wasmachines, Lampen
Alle reparaties — Inrullen

WILLEM G. POOLMAN
advocaat
notaris
meester in de rechten
200 Bay St., Toronto
tel.: EM 6 3949
's avonds HU 1-8283
NEDERLANDSE EN CANADESE RECHTSADVIEZEN

Werft abonnees voor CALVINIST-CONTACT

Gebruikers melden:

- Prachtig resultaat.
- De resultaten zijn geweldig.
- Ik had het langer dan 10 jaren en ben er helemaal af.
- Is er volkomen van genezen.
- Twee jaren te bed gelegen en doe thans weer veel huiswerk.
- Geheel genezen.
- Het resultaat is schitterend.
- De dokter zegt: Inderdaad, die kruiden doen wonderen.

Enz. enz. Wat U ook mankeert, meldt ons Uw ziekte en klachten en bestelt onze onschad. geneeskruiden.

Voor Canada uitsluitend volle kuren (9 mnd.) à $ 15.00 bij vooruitbetaling.

Kruidenhuis "FLORA"
Westersingel 40, Groningen, Ned.

VAN DELFT'S BOOKHOUSE
For
Sunday School Supplies
Large variety reward tickets, attendance cards and stars, texts and books.
Ask for catalogue.
1959 Yearbook
still available @ $ 1.25 postpaid.
223 Hess Street South, HAMILTON, ONT.

Emigranten Puzzle met oplossing

Theepraatje

Mrs. Vrolijk: Hoe is je trip naar Holland bevallen.

Mrs. Plezier (Juist terug): O heel best maar het is er verschrikkelijk duur. En straks met Sinterklaas en Kerst om dan nog eens iets extra's te doen dat kan haast helemaal niet.

Mrs. Vrolijk: Daar hadden mijn man en ik het ook al over en we wilden hun eigenlijk wel een pakje sturen maar dan moet je naar het postkantoor en alle mogelijke papieren invullen en dan is het weer te zwaar. En wie moet dat allemaal doen, mijn man werkt alle dagen en ik heb ook altijd wat te doen. En dan lopen ze in Holland nog de kans dat ze invoerrechten moeten betalen.

Mrs. Plezier: O, maar heb je die advertentie van Bijlstra dan niet gelezen!!

Mrs. Vrolijk: Nee wat is dat dan!

Mrs. Plezier: Hier kijk zelf maar ik heb de krant meegenomen.

Mrs. Vrolijk (na de advertentie bestudeerd te hebben): O maar dat is geweldig. Wat een mooie sortering, echt iets voor de feestdagen en de prijzen zijn laag. Daar sturen we gauw een paar orders voor weg.

Mrs Plezier: Zie je wel die handige bestelbon, die vul je in en klaar is Kees.

Mrs. Vrolijk: Daar zal mijn man blij mee zijn, want elk jaar zijn we van plan om iets te sturen en het blijft er altijd weer bij.

Mrs. Plezier: Nou ik moet nodig naar huis voor het eten zorgen en dan wil ik ook gauw een brief op de post doen voor Bijlstra.

Pakketten worden samengesteld en verzonden door de bekende Firma Zijlstra, Grootwinkelbedrijf in Levensmiddelen, en verpakt in stevige dozen met feestelijk pakpapier, voorzien van fleurig etiket. Alle artikelen zijn 1e kwaliteit.

Bestellingen van Sint Nicolaas Pakketten vóór 12 November.
„ „ Kerst „ „ 1 December

Betaling per cheque of money-order aan: G. BIJLSTRA, Hamilton, Ont., 162 Locke Street South, Telephone JA 9-0054.

Ook na de Feestdagen kunt U door BIJLSTRA'S bemiddeling pakketten aan Uw familie of kennissen in Holland sturen. De samenstelling kunt U dan zelf opgeven.

Wij zenden ook pakketten aan Hollanders in Canada volgens Uw eigen opgave. Minimum 10 dollar per pakket.

SINT-NICOLAASPAKKET A - KOST $ 13.00

2 banketstaven à 250 gram (vulling van zuivere amandelspijs, elke staaf verpakt in zakje en feestelijke huls)
4 pakken à 250 gram Dessertkoffie
2 busjes Koffie Direct (instant coffee)
5 pakjes à 100 gram thee groen-zilvermerk
2 pakken à 250 gram amandelspekulaas
200 gram cacao goudmerk
2 blikken perziken op sap
2 blikken ananas op sap
2 blikken fruitcocktail
2 dozen à 100 gram pure chocolade
2 blikken rode zalm
1 kistje à 250 gram fondantborstplaat

SINT-NICOLAASPAKKET B - KOST $ 11.50

2 banketstaven à 250 gram (zie boven)
3 pakken à 250 gram dessertkoffie
2 busjes Koffie-Direct (instant coffee)
3 pakjes à 100 gram thee groenzilvermerk
1 pak à 250 gram amandelspekulaas
200 gram cacao goudmerk
2 blikken perziken op sap
2 blikken ananas op sap
1 blik fruitcocktail
2 dozen à 100 gram pure chocolade
1 doosje à 200 gram fondantborstplaat

KERSTPAKKET C - KOST $ 13.00

2 KERST-banketstaven à 250 gram (vulling van zuivere amandelspijs, elke staaf opgemaakt met gekonfijte vruchtjes en elk verpakt in zakje en feestelijke huls)
4 pakken à 250 gram Dessertkoffie
2 busjes Koffie-Direct (instant coffee)
5 pakjes à 100 gram thee groen-zilvermerk
2 pakken à 250 gram amandel-kerstkransjes
200 gram cacao goudmerk
2 blikken ananas op sap
2 blikken perziken op sap
2 blikken fruitcocktail
200 gram chocolade kerstkransjes
2 blikken rode zalm
200 gram gezouten pinda's

KERSTPAKKET D - KOST $ 11.50

2 KERST-banketstaven à 250 gram (zie boven)
3 pakken à 250 gram Dessertkoffie
2 busjes Koffie-Direct (instant coffee)
3 pakjes à 100 gram thee groenzilvermerk
1 pak à 250 gram amandel-kerstkransjes
200 gram cacao goudmerk
2 blikken perziken op sap
2 blikken ananas op sap
1 blik fruitcocktail
100 gram chocolade kerstkransjes
6 grote chocolade-goudrepen

Bijlstra's
LUCKY DOLLAR FOOD MARKET
162 LOCKE STREET SOUTH, HAMILTON,
Just opposite Bold Street - Phone JA 9-0054

- Free delivery in Hamilton en naaste omgeving.
- Wij verkopen alle Hollandse en Canadese kruidenierswaren. Elke week reclames.
- Voor onze vaste klanten in Hamilton en omgeving speciale betalingsregeling mogelijk, b.v. 1 dollar per week.

BESTELBON — — — — — — — — — — — —

Aan G. BIJLSTRA, 162 Locke Street S., Hamilton, Ont.
Zendt uit mijn naam en met de beste wensen voor
ST. NICOLAAS
________ pakket ____ (Invullen A, B, C of D) à $ ______
KERSTMIS (Verpakkings- en vrachtkosten inbegrepen)

Aan: Naam ____________________
Adres ____________________ in drukletters s.v.p.
Plaats ____________________

Met gelijke post maak ik de kosten aan U over per cheque / money order

Naam: ____________________
Adres ____________________
Plaats ____________________

CLASSIFIED ADS

ARE EASY AND NOT EXPENSIVE

Pay your advertisement when you send it in. See our new standard-rates below:

Birth-announcements $ 2.50
Engagement-announcements $ 2.50
Marriage and anniversaries $ 3.50
Notifications of death $ 3.50

"For Sale" and "Want" advertisements up to 40 words $ 2.00.
For every word more 5 ¢.
For "letters under number" $ 0.50 extra.

Send your payment together with your ad to:

Calvinist-Contact
Box 312, Station B, Hamilton, Ont.

With great joy and sincere gratitude to the Lord we announce the birth of our two daughters
GRACE ANNE &
WILMA JOAN
Drayton, Ont., September 4, 1959.
Mr. and Mrs. Wm. Van Wieren.

HENDRIK KUIPER
en
MARIA THERESIA GUETTER
hebben de eer U, mede namens wederzijdse ouders, kennis te geven van hun voorgenomen huwelijk, waarvan de kerkelijke bevestiging D.V. zal plaats vinden op Vrijdag 25 September a.s., 's namiddags om half 3 in de Chr. Ref. Church te Clinton door de Weleerw. Heer Ds. G. J. Hoytema.
Toekomstig adres:
Dinsley Terrace, Clinton, Ont.

Psalm 73 : 12 (berijmd)
Heden overleed tot onze grote droefheid, in volle overgave des geloofs, onze geliefde Man, Vader, Zoon, Broeder en Zwager
WILLEM JOL,
in de ouderdom van 49 jaar.
De zekerheid dat hij nu bij Zijn Heiland is, is ons tot grote troost.
J. Jol—Vanderzwan.
Riet en Gerrit.
Ginny.
Bill.
en verdere fam.
Rexdale, Ont. 6 Sept. 1959.
98 Allenby Rd.

7½ Bus Melk Contract

Groot huis, geschikt voor 2 gezinnen. 2 keukens, grote kamers, badkamer, furnace, water in huis en barns. Holstein vee, bulk-cooler, diesel tractor. Enz. enz. 140 acre land. 3 mijl van Smithville. Vraagprijs $47,000.00. Met $17,000 down.

130 ACRE FARM aan highway 6, dicht bij Jarvis, Ont. Jersey vee. Bulk-cooler, beste tractor, ploeg, enz. 4 kamer huis, goede barn. Vraagprijs $ 25,000 met $ 6000 down.

JACK BYLSMA
REAL ESTATE
1607 King St. East, Hamilton, Ont.
Bel LI 9-3894

P.S. We hebben meer farms te koop. We hebben veel huizen te koop in Hamilton en omgeving.

Eenv. jongeman, 35 j., Chr. Ref., zoekt
KENNISMAKING
met meisje, leeftijd tot 35 j. Brieven (Dutch or English) met foto onder no. 1246, % Calv.-Contact, P.O. Box 312, Station B, Hamilton, Ont. (Any place in Canada & U.S.A.)

Wanted:
TOOLMAKER
as soon as possible. H. Schenkel, 8 Young St. E., Waterloo, Ont. SH 4-9264.

In Toronto plaats voor:
NETTE KOSTGANGER
met huiselijk verkeer. Car geen bezwaar. $ 16.00 per week. Omgeving St. Clair-Dufferin. Mrs. Van Wijk, 34 Selles Ave., Toronto, Tel. LE 4-4876.

63 ACRE FARM

located close to Clinton, Ont. Only 2½ mile from R.C.A.F. station. Good house and barn, drive-in shed and henhouse, hydro, pressure system. Price $ 7500.—. Down payment $ 3000.—. Can also be bought with machinery. Apply to LOUIS HORNEMAN, R.R. # 4, Clinton, Ont., Phone HU 2-9879.

Zoekt U een Huis?
Zie
JAN STRUIK
Vertegenwoordiger van
KEN WILES - TORONTO
CH 6-3998

ANNOUNCING Massey-Ferguson FREE FUEL OFFER

Gratis $100 voor U betaald!

bij aankoop van een nieuwe MF 50

Werkelijk, Massey-Ferguson biedt U $ 100 aan gratis brandstof als U een nieuwe MF 50 koopt.

Waarom? Om U te bewijzen, dat U de "3-plow-tractor" hebt uitgekozen, die het voordeligst in het gebruik is in zijn klasse. Ja — Massey-Ferguson draagt de kosten voor brandstof voor de eerste maanden van gebruik van Uw nieuwe MF 50 Tractor.

Laat U deze "FREE FUEL" AANBIEDING van Massey-Ferguson niet ontgaan.... Het is maar beperkte tijd geldig.

Come in and see us now
Your MASSEY-FERGUSON Dealer

Hawken Motors & Farm Equipment
Arkona, Ont.

TORONTO BOARD OF EDUCATION
Avondcursussen voor Immigranten

BLOOR COLLEGIATE INSTITUTE - 1141 Bloor St. West (at Dufferin St.)
CENTRAL HIGH SCHOOL OF COMMERCE - 570 Shaw St. (south of Hardbord St.)
EASTERN HIGH SCHOOL OF COMMERCE - 16 Phin Ave. (at Chatham Ave.)
HUMBERSIDE COLLEGIATE INSTITUTE - 280 Quebec Ave. (at Humberside Ave.)
KENT SENIOR PUBLIC SCHOOL - 980 Dufferin St. (at Bloor St. West)
KING EDWARD SENIOR PUBLIC SCHOOL - 112 Lippincott St. (north of College St.)
NORTH TORONTO COLLEGIATE INSTITUTE - 17 Broadway Ave. (east of Yonge St.)
PARKDALE COLLEGIATE INSTITUTE - 209 Jameson Ave. (south of Queen St. W.)
RYERSON SENIOR PUBLIC SCHOOL - 190 Grange Ave. (east of Bathurst St.)
LORD DUFFERIN SENIOR PUBLIC SCHOOL - 303 Berkeley St. (north of Dundas St. E.)

Lesjaar 1959-60
Inschrijving zal plaats hebben in deze scholen in de avonduren van 21, 22, 23 en 24 September.
Inschrijfgeld is $ 5.00 voor inwoners van Toronto (City Limits) en $ 15.00 voor niet-inwoners.
De lessen zullen aanvangen op 28 September en zullen gehouden worden elke MAANDAG, DINSDAG, WOENSDAG en DONDERDAG om 7.30 n.m.
KLASSEN - Basic English voor beginnelingen: Junior English and Citizenship; Senior Course.
Opportunity Classes voor volwassenen, van andere landen of in Canada geboren, die lezen en schrijven wensen te leren.
Conversational English voor gevorderden.
LESROOSTER OMVAT - Elementair Engels - een wetenschappelijk opgezette cursus voor immigranten in het spreken, lezen en schrijven van Engels; actuele gebeurtenissen; informatie voor naturalisatie; Canada en zijn volk; groepsdiscussies; aanschouwelijk onderwijs.
Inlichtingen voor hen die belangstelling hebben worden verstrekt in de genoemde scholen na 7.00 n.m. ingaande 21 September.

Z. S. PHIMISTER, Director of Education
ROY C. SHARP, Q.C., Chairman

PER KLM NAAR HOLLAND

op een afbetalingsplan. Voor een
retour Toronto naar Amsterdam
betaalt U $ 60.20 down en de rest in 24 maandelijkse termijnen van $ 20.80 Totale rente $ 29.38

Koops Travel Service
Het grootste Nederlandse Reisbureau in Canada
Postbox 176 - Shopping Centre - BURLINGTON, ONT.
Tel.: NE 4-1813 (dag en nacht). Donderd. en Vrijdag open tot 9 u.

Denkt U over de aanschaffing van een nieuwe
LARK, Studebaker fabrikaat?
Bezoek dan eerst
McMANUS MOTOR SALES AND SERVICE
963 BARTON STREET EAST, HAMILTON, ONT.
Phone: LI 5-1464
of neemt contact op met Mr. B. KAMPHOF, 30 Vansitmart, Hamilton. Phone: LI 5-9026.
Ook voor betere "Used Cars" het beste adres.

CAR Levens - Brand - Inboedel VERZEKERING

ALS U EEN CAR KOOPT, KUNNEN WIJ DAT ZEER BILLIJK VOOR U
FINANCIEREN

MAC. VANDERHOUT INSURANCE AGENCY
Business Phones LIberty 9-7053 & LIberty 9-8891
BOX 112 - STATION C, HAMILTON, ONT.

DAIRY FARM TE KOOP

35 stuks Stamboek Holstein vee, bestaande uit 20 melkkoeien, 5 pinken en 10 kalveren. Een uitstekend machinepark, waaronder twee tractors, forage harvester, 2 manure spreaders, side delivery rake, ploegen enz. Een goede truck is in de koop begrepen.
Grote barn, voorzien van stanchions en waterbowls, melkhuis, machineschuur, dubbele garage en enkele kleinere bijgebouwen. Goede silo. Goede uitbreidingsmogelijkheden.
150 acres vruchtbaar land. Groot, goed onderhouden stenen huis, geschikt en ingericht voor twee gezinnen. Centrale verwarming, badkamer, heet en koud stromend water etc.
Melkcontract met goede dairy. Melkcheque gemiddeld $ 600.— per maand. De farm is gelegen aan goede highway, slechts 7 mijl vanaf St. Catharines.
Prijs: $ 56,000.—. Gevraagd downpayment $ 15,000.—. De farmer is bereid om voor een solide koper met een lager downpayment genoegen te nemen. Vraagt verdere inlichtingen aan:

KRAAIJ AND SCHRIEL, REALTORS
29¼ KING STREET ST. CATHARINES, ONT.
Telefoon: WEbster 4-1813 of WEbster 4-1563

FARMS FARMS

2 ACRES fruitfarm, gelegen aan verharde weg 1 mijl van Beamsville, 6 kamer huis met extra grote keuken, badkamer en kelder met nieuwe oliestoker verwarming, tractor en andere nodige materialen. Prijs $ 16,500.— met matig downpayment.
1¼ ACRE deep sandy land, grote schuur, kippenhok, en een modern 2 familie huis. Prijs $ 16,000.— met half cash.

100 ACRES, met prima goede gebouwen, 600 legkippen, gevende een inkomen van $ 100 per week, alle machinerie en een 10 kamer prima modern huis. Prijs $ 29,500.— met $ 5000.— down.

Contact: Medard Verdegem
3 Benson Drive, St. Catharines, Ont. - Phone WE 4-1948
S. D. Costen & Co. Ltd.
24 King Street, St. Catharines - Ph. MU 5-5447

Gaat U naar Holland?
Reis per Holland-Amerika Lijn
Famous for Service
J. VANDER VLIET
304 Dundas St. W. - Telef. 4641
TRENTON, ONT.

ABONNEMENTSFORMULIER

Hierbij geef ik op als abonné van Calvinist-Contact
Naam ....
Post-adres ....
....
Aangebracht door: ....
Naam ....
Post-adres ....
....
Aanbrengpremie: ....
Zendt dit formulier met het abonnementsgeld ad $ 4.00 in cash/money-order/cheque (bij cheque 15 ¢ extra voor bankkosten) naar "Calvinist-Contact", Box 312, Station B, Hamilton, Ont.

Aan:
Calvinist-Contact, Box 312, Stat. B, Hamilton, Ont.

ADRES VERANDERING

NIEUW ADRES:
Naam ....
Post-adres ....
....
....

OUD ADRES:
....